HLAS BYSTŘICE

ČERVENEC, SRPEN 2019

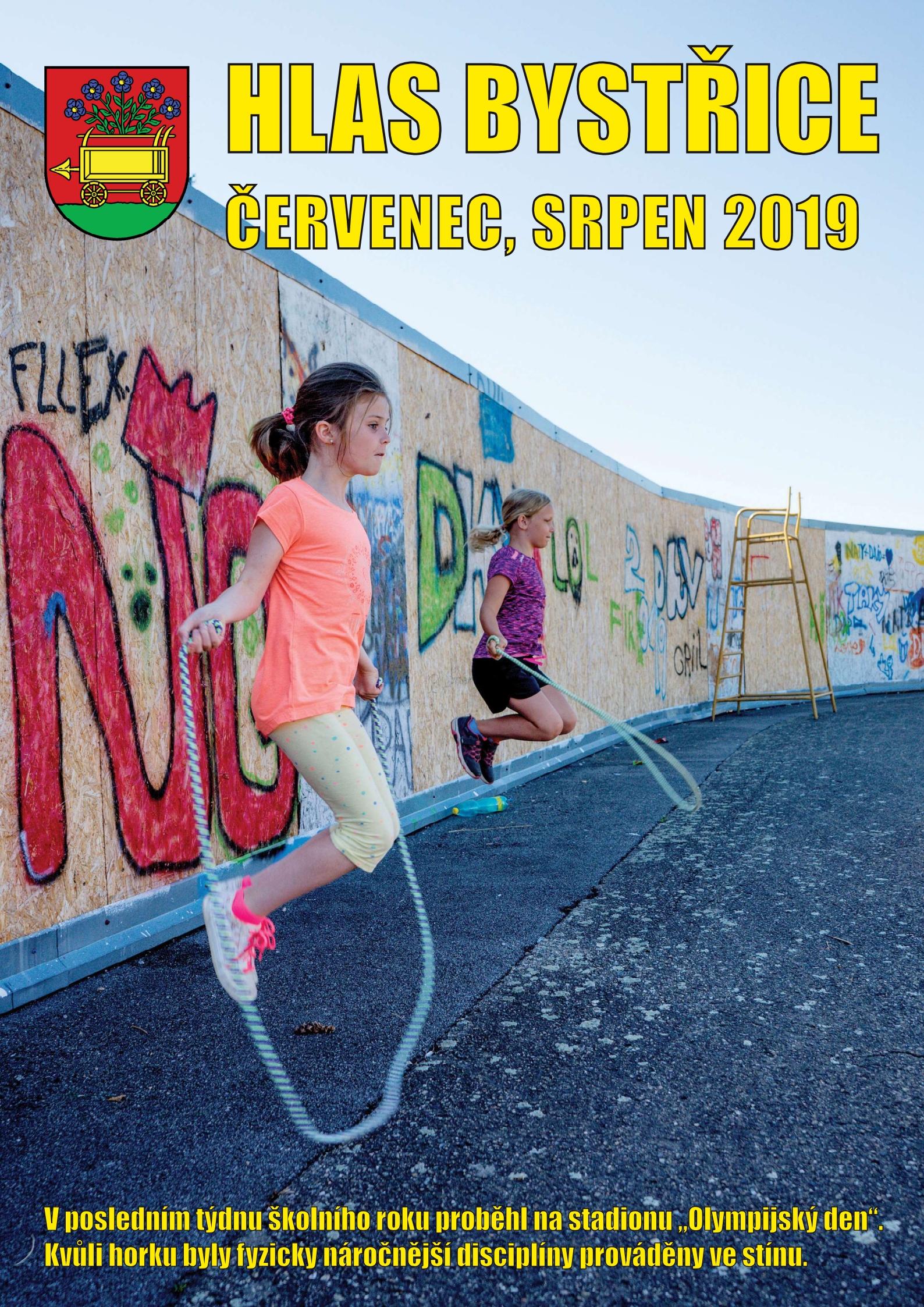

V posledním týdnu školního roku proběhl na stadionu „Olympijský den“. Kvůli horku byly fyzicky náročnější disciplíny prováděny ve stínu.

JEDNOTNÝ VIZUÁLNÍ STYL MĚSTA BYSTŘICE

Nový jednotný vizuální styl Města Bystřice

Město Bystřice se od tohoto roku bude prezentovat novým jednotným vizuálním stylem, které město zadalo Vratislavu Peckovi, kreativnímu řediteli grafického studia Pecka Studio, s.r.o. Jak logo vznikalo a jak bude s ním spojený jednotný vizuální styl fungovat, se dočtete v následujících řádcích.

Město Bystřice

První kontakt mezi panem starostou Michalem Hodíkem a panem Peckou proběhl na začátku března letošního roku. Pan starosta měl jasný záměr oživit vizuální styl Města Bystřice, v první řadě pak nechat zpracovat nové logo, kterým se Bystřice bude prezentovat.

Před začátkem samotných grafických prací bylo nutné udělat důkladnou rešerši o historii města a prostudovat heraldiku současného znaku města, které mj. i nadále bude město užívat při zvláštních příležitostech. To vše bylo průběžně konzultováno s panem starostou Hodíkem i panem místostarostou, panem Štěpánkem.

Nové logo není jen písmeno B

Nové logo Města Bystřice vychází ze třech zásadních pilířů. Základní prvek – trojúhelník – je inspirován tvarem střechy Kostela svatých Šimona a Judy, jedné z nejvíce signifikantních budov v Bystřici. Následuje otočené B – jde o symboliku domů na náměstí, zároveň domy v Bystřici jsou spíše nižší dvoupodlažní a rodinné domy. Jako třetí, neméně důležitý prvek, byl pak zvolen symbol dvou šipek směřujících zleva doprava. To má vyjadřovat směřování města kupředu. Zároveň může logo připomínat turistické značení, což je vzhledem k umístění města na turistické mapě příhodné.

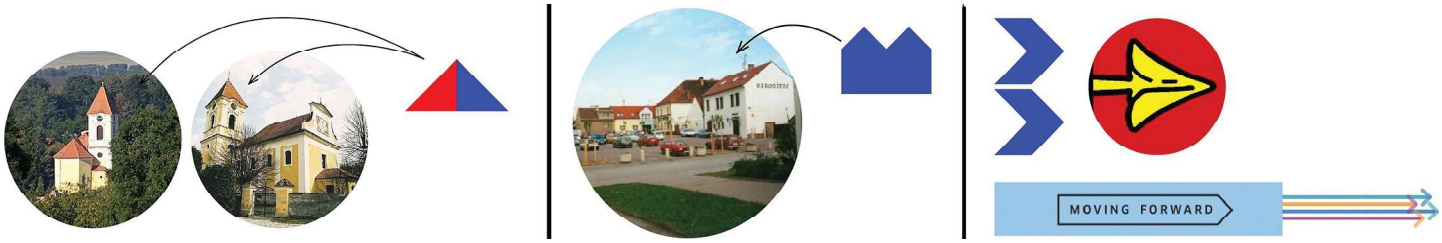

Barevná kombinace užitá pro nové logo i jednotný vizuální styl vychází ze znaku města, přičemž z něj byly využity všechny hlavní barvy. Vynechána byla jen barva zelená, která je ve znaku druhotná.

Vizuální styl

Jednotný vizuální styl samozřejmě vychází z nového loga. Při aplikaci nového stylu byl kladen důraz na jednoduché řešení a především dokonalou funkčnost. Níže si prohlédněte některé ukázky aplikace jednotného stylu.

Bystřice je od nynějška na dobré cestě

Slogan „Na dobré cestě“ (v podobě hashtagu na #nadobreceste) má jasně vyjadřovat současné směřování města kupředu, byl tedy využit podobný záměr jako při grafickém ztvárnění samotného loga města Bystřice. Zároveň slogan Na dobré cestě může být chápán také ve smyslu pozice města na mapě; křižovatka mnoha cest, mj. na trase Praha - České Budějovice.

Na dobré cestě #nadobreceste

Úvodník

Zprávy, informace, drby…

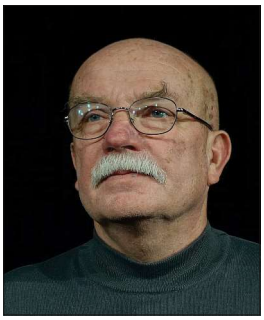

Každou chvíli je nám z některé strany (světové) celkem zbytečně připomínáno, že žijeme v době informací. Je skvělé, že můžeme živě sledovat operní představení v New Yorku, atletické závody na úpatí Alp či společenské události na královských dvorech… Odvrácenou stranou pak je množství naprosto zbytečných či dokonce záměrně lživých „zpráv“. Díky moderním technologiím nás většinou zaplavují zdarma, bohužel si za ně ale někdy i platíme - v dobré víře, že přece placený nosič informací by měl být seriózní. Chyba lávky! Věřit se bohužel nedá už ani řadě kdysi seriózních a dokonce i odborných periodik.

Je možné se s tím smířit a vytvořit si vlastní svět, do něhož necháme proniknout jen vybraným, pokud možno libým podnětům. Jinou možností je zkusit s tím aspoň něco dělat – třeba v malém, na svém dvorečku. Jsem zastánce toho druhého přístupu, a tak jsem před časem požádal o možnost podílet se na práci redakční rady Hlasu Bystřice. Myslím si totiž, že časopis, financovaný z našich peněz, by měl mít přinejmenším ambici být nejen souborem zážitků z akcí či pozvánek na ně. Obecní či chcete-li městský zpravodaj by třeba měl být pokladnicí, z níž by se dalo čerpat i po několika desetiletích. Kdo jste měli příležitost aspoň prolistovat třeba vlastivědný sborník Pod Blaníkem, vycházející ještě za první republiky, víte, kam mířím: Asi teď neděláme nějaké převratné věci, nepřetváříme svět, další generace to ale mohou vidět jinak. Protože se stále nedaří najít městského kronikáře či kronikářku, nabízí se, aby tuto instituci suploval Hlas Bystřice. Kromě jiného, samozřejmě. Zcela samostatnou kapitolou je nabízející se partnerství mezi Hlasem Bystřice a webem města.

Redakční rada nyní připravuje aktualizaci statutu Hlasu Bystřice a s ním souvisejících dokumentů. Pokud se nám podaří je hned po prázdninách předložit k projednání radě města a ta bude mít aspoň podobný názor, mohl by již příští ročník našeho zpravodaje být trochu jiný. Přispět k tomu můžete i vy. Snad není úplně naivní představa, že jsou mezi námi sousedé, které by bavilo podílet se na přípravě místních novin. Začít je možné třeba jen vyjádřením názoru, podělením se o nápad, tipem na rozhovor s člověkem, kterého sice denně potkáváme, ale netušíme, že svým způsobem dobyl svět…

Každé noviny potřebují nejen autory, ale i zpětnou vazbu. Léto považuji za téměř ideální dobu třeba pro úvahy, v čem by se měl Hlas Bystřice změnit, co v něm chybí atp. Když budete nasyceni sledováním západů slunce, unaveni zavařováním či uondáni bloumáním po lese, napište (třeba na příslovečný pytlík od mouky - na formě opravdu nezáleží) svoje nápady, připomínky, tipy, požadavky. Pokud budete on-line, pošlete je, prosím, na adresu podatelna@mestobystrice.cz, do předmětu napište Hlas Bystřice. Když dáváte přednost tradičnějším způsobům komunikace, doručte svůj dopis či příspěvek osobně nebo poštou opět na podatelnu městského úřadu; nezapomeňte na upřesnění, že jde o Hlas Bystřice. Pokud jste ochotni o záležitosti třeba dále debatovat, uveďte zpáteční adresu či telefon atp., není to ale podmínkou.

Nedělám si iluze, že zareaguje každý druhý z vás a už vůbec nepředpokládám, že každá reakce bude kladná či konstruktivní. Věřte ale, že budeme vděčni za každý e-mail či dopis. Opravdu.

Vladimír Hadač

Obsah

Jednotný vizuální styl města Bystřice 2
Úvodník 3
Obsah 3
Veřejná výzva 4
Občanská komise informuje 5
Nabídka pracovního místa 5
Služby města Bystřice - sběrný dvůr 5
Lékárnička na dovolenou 6
Letní sezóna v rekreačních oblastech se blíží 6
Koncetrační tábor Bystřice - Vzpomínka druhá 7
Kalendárium - červenec, srpen 8
Ping-pong a zábavný den na Tožici 9
Léto, rybníky, lesy a dva měsíce volna 10
Nohejbalový turnaj v Líšně 11
Zprávy z MC Kulíšek 12
VTO Bystřice nabízí několik volných míst 14
Zprávy ze Základní školy Bystřice 14
Rock-odpoledne v Líšně 16
VII. ročník Memoriálu Josefa Stránského v Mokré Lhotě ... 16
Vzpomínka na Slávku Rýdlovou 17
Pozvánka na koncert do kostela sv. Markéty v Ouběnicích 18
Ve vodě nežijí jen vodníci 19
SK Bystřice vyhrála fotbalovou okresní soutěž dospělých ... 20
Reklama 21
Fotokronika 23
Loučení žáků devátých tříd v divadle U Jelena 24

Uzávěrka příštího čísla je 23. srpna 2019

Příspěvky do Hlasu Bystřice posílejte na adresu:
hlasbystrice@seznam.cz
Nemáte-li možnost použít e-mail, můžete příspěvky přinést osobně do redakce Hlasu Bystřice (U Jelena) v pondělí od 12 do 17 hodin
nebo po telefonické domluvě (731 575 072)
kdykoliv v pracovní době do redakce.
(**Fotografie nevkládejte do textu**, ale přiložte je jako samostatný soubor **v co nejlepší kvalitě**!)

Hlas Bystřice - zpravodaj města Bystřice, vychází 11x ročně (červenec a srpen dvojčíslo), obvykle první pátek v měsíci.
Vydavatel: město Bystřice, IČ 00231525, www.mestobystrice.cz, náklad: 2 100 výtisků, registrováno u MKČR - E 10758
Šéfredaktor: Pavel Němec, adresa redakce: Ješutovo náměstí 14, 257 51 Bystřice, e-mail: hlasbystrice@seznam.cz
Redakční rada: B. Kristenová - předsedkyně, R. Dvořáková, M. Michálková, V. Hadač a P. Němec
Redakce si vyhrazuje možnost redakční úpravy příspěvků.

Město Bystřice

Dr. E. Beneše 25
57 51 Bystřice
IČO: 00231525

Telefon: 317 793 217
E-mail:podatelna@mestobystrice.cz
ID datové schránky: p8xbe7a

Vyhlašuje veřejnou výzvu

na místo úředníka – úřednice územního samosprávného celku

referenta rozvoje územních samosprávných celků.

- **Odměňování** podle zákona č. 262/2006 Sb., zákoník práce, a dle nařízení vlády č. 341/2017 Sb., ve znění pozdějších předpisů.
- **Platová třída:** 9
- **Místo výkonu práce:** Městský úřad Bystřice
- **Nástup** nejlépe od 01.08.2019.
- **Požadavky na vzdělání:** Středoškolské vzdělání ukončené maturitní zkouškou.
- **Zákonné požadavky:** Předpoklady a požadavky pro vznik pracovního poměru dle § 4 zákona č. 312/2002 Sb., o úřednících územních samosprávných celků a o změně některých zákonů.
- **Další doplňující předpoklady zájemce:**

Organizační a komunikační schopnosti, schopnost pracovat samostatně i v kolektivu, zodpovědnost a spolehlivost, znalost práce s výpočetní technikou, schopnost analyticky myslet a ochota se dále vzdělávat, umění jednat s lidmi, flexibilita, praxe v samosprávě vítána.

- **Náležitosti přihlášky zájemce:**

Jméno, příjmení, datum a místo narození, státní příslušnost, místo trvalého pobytu, číslo občanského průkazu nebo číslo dokladu o povolení k pobytu, jde-li o cizího státního občana, datum a podpis, číslo telefonu/mobilu, e-mail.

- **K přihlášce zájemce připojí:**
  - strukturovaný životopis
  - výpis z Rejstříku trestů ne starší než 3 měsíce,
  - ověřenou kopii dokladu o nejvyšším dosaženém vzdělání, případně kopii osvědčení zvláštní odborné způsobilosti dle z. č. 312/2002 Sb., případně kopie osvědčení o vykonání dalších zkoušek (např. na úseku voleb),
  - čestné prohlášení o délce praxe, době jejího výkonu a její povaze.

Zalepenou obálku s přihláškou a s požadovanými doklady zájemce předá v podatelně Městského úřadu Bystřice nebo ji zašle na adresu: Městský úřad Bystřice, Dr. E. Beneše 25, 257 51 Bystřice

do 26. července 2019 do 14:00 hodin.

Obálku zájemce označí:
Veřejná výzva – Referent rozvoje územních samosprávných celků - NEOTVÍRAT!

Vyhlašovatel si vyhrazuje právo nevybrat žádného ze zájemců a vyhlásit novou veřejnou výzvu.

Michal H o d í k
starosta města

Občanská komise informuje

V květnu 2019 oslavila významné jubileum paní:

Eliška Vöglerová	Jírovice	75 let

V červnu 2019 oslavili významné jubileum tito občané:

Božena Měchurová	Bystřice	75 let
Alena Hykšová	Bystřice	75 let
Vladimír Švarcbek	Mokrá Lhota	80 let
František Hruška	Jarkovice	85 let

Všem našim oslavencům blahopřejeme a do dalších let přejeme pevné zdraví, spokojenost a pohodu!

Občanská komise MěÚ Bystřice

poznámka OK:
Všechny uvedené osoby jsou zveřejněny na základě jimi daného písemného souhlasu.

Nabídka pracovního místa

Město Bystřice nabízí pracovní místo uklizečky. Nástup od 1. září 2019. Bližší informace můžete získat na telefonním čísle 317 783 180 (Zdeňka Mrázková).

Služby města Bystřice - sběrný dvůr

Sběrný dvůr je pro občany otevřen od 1. dubna 2018 v letní pracovní době:

pondělí	8:00 - 11:30	12:00 - 15:30
úterý	8:00 - 11:30	12:00 - 15:30
středa	8:00 - 11:30	12:00 - 17:30
čtvrtek	8:00 - 11:30	12:00 - 15:30
pátek	8:00 - 11:30	12:00 - 15:30
sobota	9:00 - 12:00	

V posledním měsíci se bohužel hromadí případy, kdy lidé do sběrného dvora přivážejí věci, které sem nepatří. Pro rekapitulaci proto uvádíme, že odpady, které je možné ukládat na sběrném dvoře v Bystřici jsou pouze odpady z domácností: sedací soupravy, křesla, židle, koberce, dílce nábytku z obytných místností, plasty z domácností, pračky, ledničky, sporáky, mrazáky - toto bílé zboží pouze z domácností, elektronika z domácností, zbytky barev, oleje z domácností, matrace, pneu z osobního automobilu do 3,5 t - 4 ks na osobu /rok, bio tráva, bio dřevní hmota, sklo okenní, sklo - láhve, papír, kartony, textil, který není určen k dalšímu použití, kovový šrot.

Množství tohoto odpadu je omezeno na max. 1 malý vozík za osobní automobil na č. p. nemovitosti a rok, která má zaplaceny odpady ve správní oblasti Bystřice.

Naopak Sběrný dvůr nebere!
Veškerý odpad ze stavební činnosti, lepenky asfaltové, Bitumen, použité dřevo ze zahrad (různé dělící stěny, králíkárny, kolny, zábrany, shnilé palivové dřevo), betony z chodníčků, materiál a odpad z výdělečné činnosti fyzických a právnických osob, nespecifikovaný chemický odpad, laboratorní chemie, použitý zdravotnický materiál, kafilérní odpad, pneu z automobilů nad 3,5 t, průmyslové bílé zboží, peří, kůže.

Tento odpad je třeba uložit přímo na skládku nebo do průmyslové sběrny odpadů k tomu určených.

V případě nesrovnalostí s určením odpadu je třeba toto konzultovat na Sběrném dvoře se skladníky nebo vedoucím.

Otevírací doba během svátků

Během letních svátků bude pracovní doba sběrného dvora upravena takto:

pátek 5. 7. 2019
(svátek - zavřeno)

sobota 6. 7. 2019
(svátek - otevřeno)
9:00 - 12:00 hodin

neděle 7. 7. 2019
zavřeno

Lékárnička na dovolenou

V letních měsících častěji cestujeme, ať už po vlastech českých či do zahraničí. Proto bychom měli mít s sebou alespoň základní vybavení pro případ lehčích zdravotních komplikací.

Doporučuji vzít si s sebou:

1. desinfekční prostředek, nejlépe v lahvičce s mechanickým sprejem (kysličník velmi rychle vyprchává)
2. polštářkovou náplast v různých šířích a leukoplast
3. sterilní gázové polštářky
4. hydrofilní obinadlo různé šířky (např. 4 a10 cm)
5. elastické obinadlo
6. zaškrcovadlo (pro případ tepenného krvácení)
7. trojcípý šátek (nebo jakýkoliv jiný, větší – velice se hodí při nutnosti zavěsit poraněnou horní končetinu na krk)

Z léků nejlépe to, nač jste zvyklí a víte, že vám zabírá při nastuzení, či bolesti – Paralen, či Acylpyrin (Anopyrin, Aspirin), nebo Ibuprofen.

Dále prostředek proti průjmu – živočišné uhlí, Endiaron, či podobný lék.

Dobré jsou kapky do nosu, event. léky na případné žlučníkové obtíže.

Nezapomeňte ani na malé balení atihistaminika – to jsou léky na alergie a stejně tak prostředek na ochranu proti příliš silným slunečním paprskům. Jak vysoký SPC (ochranný faktor) potřebujete, záleží na typu vaší kůže a na tom, do jaké oblasti cestujete.

Pokud trpíte na záněty močového ústrojí, pak je vhodné vzít si s sebou lék, který máte vyzkoušený, či alespoň některý z preparátů, obsahujících brusinkový extrakt a urologický čaj.

Samozřejmě nesmíte zapomenout na všechny léky, které užíváte dlouhodobě – vynechat např. lék na vysoký tlak by se mohlo na dovolené šeredně vymstít, zvlášť v zahraničí. A pokud cestujete právě někam za hranice, vezměte si s sebou nejenom seznam svých pravidelně užívaných léků, ale napište, nebo ofotografujte si i jejich účinnou látku – složení najdete na každé krabičce. Názvy stejných léků se mohou v různých zemích lišit, ale budete-li znát účinnou látku, pak vám poradí v každé lékárně – to je jedna z příjemných stránek globalizace!

Neméně důležité je napsat si a nosit s sebou (ale to, prosím, celoročně) seznam léků, na které jste alergičtí – doporučuji lístek se seznamem nosit u dokladů. Tato drobnost vám může zachránit život!

Závěrem vám všem přeji, abyste lékárničku celé léto nepotřebovali použít, a abyste prožili krásné a pohodové léto, jen s pozitivními stresy.

R. Dv.

Letní sezóna v rekreačních oblastech se blíží

BENEŠOVSKO – Upozorňujeme tak cestovatele a výletníky, aby dodržovali pár preventivních rad.

Léto se už kvapem přibližuje a sluneční paprsky přímo vybízejí k tomu, abychom uskutečnili nějaký výlet, anebo relaxovali přímo na pláži u vody. Proto rekreační oblasti lidé využívají ještě před začátkem zahájení letní sezony. Do těchto míst ale nevyrážejí pouze turisti. Vetší počet lidí láká také osoby, které zde páchají trestnou činnost. Jedná se především o zloděje, proto bychom měli zodpovědně hlídat své věci a cennosti a nenechávat je jen tak ležet volně bez dozoru. Pachatelé tohoto protiprávního jednání totiž využívají nepozornosti lidí a svůj útok provádějí plánovaně a ve vteřině.

V souvislosti s blížící se letní sezonou upozorňujeme turisty a výletníky, aby si dávali pozor na své příruční tašky a zavazadla, a to včetně obsahu v nich. Jedná se především o cenné věci, jako jsou osobní doklady, peněženky, peníze, platební karty a mobily. Pokud stanujete, obýváte rekreační chatku, anebo se stravujete ve veřejných restauracích a kioscích, nikdy nenechávejte svá zavazadla a cennosti bez dozoru. Vždy je mějte při sobě, nebo je nechte pod dohledem osoby, která cestuje s vámi. Stejná pravidla platí na pláži u vody.

Pár preventivních rad:

- **nenechávejte cennosti navrchu batohu či kabelek**
- **nenoste platební kartu nebo osobní doklady přímo v peněžence**
- **nemějte u sebe větší finanční hotovost**
- **v případě krádeže platební karty, okamžitě volejte na pobočku banky, krádež oznamte a kartu zablokujte**

Pokud se i přes veškerou prevenci a opatrnost stanete obětí trestného činu, neprodleně se obraťte na Policii České republiky.

nprap. Bc. Veronika Čermáková
tisková mluvčí
PČR Benešov

Koncentrační tábor Bystřice

Jednou z temných kapitol bystřické historie je existence zdejšího koncentračního tábora. Ten se nacházel za tratí směrem na Semovice a během své existence jím prošlo 1500 až 2000 vězňů. Sonderlager für jüdisch versippt Arier und jüdische Mischlinge, jak se tento tábor oficiálně nazýval, byl určen pro muže ze smíšených manželství a židovské míšence. V letošním roce uplynulo právě 75 let, kdy tento tábor vznikl. Při této příležitosti si dovolujeme otisknout několik osobních vzpomínek…

Vzpomínka druhá - Jaroslav Pospíšil

narozen 26. ledna 1905 v Jihlavě

zemřel 11. února 1979 v Praze

Otec Antonín Pospíšil byl českým soudcem, matka byla židovského původu. Jaroslav začal studovat reálné gymnázium a později se učil drogistou. Na přímluvu Josefa Bohuslava Foerstra přešel Jaroslav Pospíšil na konzervatoř. Ve třicátých letech se stal pěveckou hvězdou a proslavil se především jako operetní zpěvák a tenorista. Později začal účinkovat také ve filmu. V roce 1943 mu bylo zakázáno vystupovat a o rok později byl poslán do koncentračního tábora v Bystřici. Po skončení druhé světové války až do konce 70. let vystupoval v Hudebním divadle Karlín. Spolu s Emilem Kešnerem napsal biografickou knihu **Hvězdou operety**.

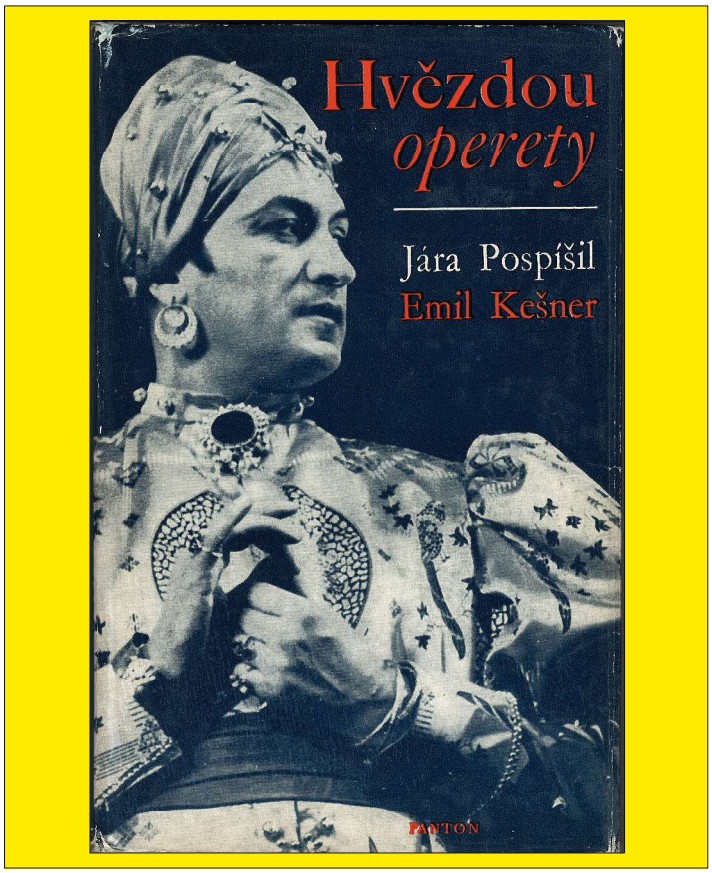

V roce 1944, kdy říše dostala už pořádně „na frak“ a kdy kromě zcela zaslepených fanatiků, věřících v tajné zbraně, pochopili už i mnozí náckové, že s tou tisíciletou říší asi nic nebude, se začaly zřizovat tábory pro árijské manžely židovek a míšence. Jeden z nich byl v Bystřici u Benešova a zatáhl za své ostnaté dráty také mě a mého bratra Tondu. Tatínka pro jeho věk vynechali. Několik podobných táborů jako byl náš, bylo zřízeno i v širém okolí, na území s vyklizeným českým obyvatelstvem a se střelnicemi pro ostré.

V bystřickém táboře nás bylo několik set. Bydleli jsme vždy po třech stech v jednom dřevěném baráku, vždy tři nad sebou. Já byl až u stropu, bylo tam nejtepleji. Existoval i jeden barák s nápisem „Wir sprechen nur deutsch“, kde byli většinou Němci, ale kam se hlásili i někteří Češi. Esesácký velitel byl náladový člověk - my mu říkali Haša (Hauptscharführer) - a strašně rád pořádal apely. Při takovém apelu museli do čtverce seřazení heftlingové přihlížet tomu, jak jsou někteří z nich důkladně vypláceni býkovcem. Tak se totiž okamžitě trestal jakýkoliv sebemenší přestupek.

Já přišel do lágru v srpnu 1944. To už tu fungovalo české podvelení ze spoluvězňů v čele se Slávišem ze severních Čech, dr. Reimannem z Brna a lékařem Slámou z Kolína. Díky jim jsem se po čtrnácti dnech dřiny s lopatou dostal do kanceláře civilní správy. Jejím vedoucím byl český Němec s krásně „nordickým“ jménem Czechmanek, Olomoučák, jehož paní patřila mezi prozíravější - věděla, že všechno je stejně už prohrané, a snažila se získat alibi „na potom“. A právě to rozhodlo: dostal jsem jako vedoucí skladu tabáku volnější režim a hlavně jsem mohl dvakrát týdně na propustku do Benešova. Využíval jsem toho k zprostředkování různých zpráv a tak jsme byli v táboře soustavně zpraveni o všem, co se děje. Pomáhali mi přitom někteří dobří lidé venku, například truhlář Havlíček, papírník, na jehož jméno se už nepamatuji, Češka z hotelu Pošta a hlavně pan Nový, který měl obchod 100 metrů od brány tábora. A protože i tady platilo, že „pod svícnem bývá tma“, scházel jsem se v jeho domku se svou ženou, když se jí povedlo dostat se sem.

Hlavním velitelem celého okolí byl generál Karasch, který se usídlil na Konopišti. V civilu byl pravý „Heldentenor“, neboli hrdinský tenor z Mnichova; tak se mi podařilo díky jeho slabosti k umění hned v počátcích mého pobytu v Bystřici zorganizovat nedělní odpolední kabarety, kde se mohli spoluvězni - kumštýři vyřádit k potěše své i ostatních. Mezi účinkujícími byl Čenda Fišer, houslista, výborní klavíristé Miloš Kopecký a Alois Mancel, veselí imitátoři pod značkou Graf Bobi Reich a Šulc, kamarádi Špaček, Deutsch a spousta dalších. Vystupovalo se sólově, sborově i v malém orchestru a zpívaly se i věci, které by tenkrát jinde neprošly. Například 29. října byla neděle a já zpíval árii z třetího dějství „Dalibora“ - „Kým to kouzlem, svobodo, mi pláš“, a k tomu ve sboru „Proč bychom se netěšili“. Někdy k nám zavítalo i panstvo z velení, a tak nezbylo, než zazpívat německy árie ze „Země úsměvů“; jenže tato úlitba se vyplatila jinde – třeba v „Červené sukýnce“.

Na stále zřetelnější „úspěchy“ Třetí říše na bojišti a stále naléhavěji se vztyčující přízrak porážky a konce reagovali naši dozorci různým způsobem. Někteří byli hrubší, surovější a násilnější než dříve; vybíjeli si na nás svůj vztek za neodvratnost porážky. Jeden takový surovec mi vyrazil pro nějakou hloupost zuby. Chodil jsem pak do Benešova k zubaři a se mnou další podobně postižení. Samozřejmě pod dozorem. Teprve později jsem se doslechl, že studentky benešovského gymnázia se dozvěděly o mých zubolékařských návštěvách a chodily se na nás před ordinaci dívat.

Daniel Štěpánek

Leo Kuchař

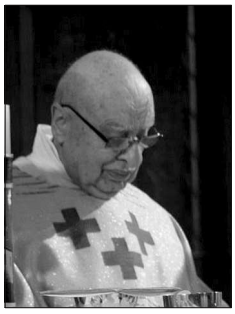

• narozen 16. 2. 1928 v Brně

• zemřel 19. 7. 2014 ve Vídni

Leo Kuchař se narodil v rodině katolíka a židovky. Vychováván byl jako ateista, ale koncem 30. let našel zalíbení ve varhaní hudbě. Jako „neárijec“ byl vyloučen ze školy a pracovní úřad jej přidělil do textilní továrny. Zde se vyučil přadlákem. V létě roku 1944 dostal on i jeho bratr povolávací rozkaz a byl převezen do koncentračního tábora do Tvoršovic, odkud v dubnu roku 1945 uprchl.

Válečné události posílily jeho víru. Po válce začal opět studovat, ale většinu času trávil v klášteře eucharistiánů. Tam se nakonec v roce 1947 přestěhoval. V roce 1950 po zrušení kněžských seminářů studoval tajně bohosloví. V roce 1960 přijal tajné svěcení v Polsku. Jako kněz působil v Brně a ve Vídni. Leo Kuchař je autorem několika knih, z nichž ta s názvem „Průlet ve stínu radaru“ nese jeho autobiografické vzpomínky.

Petr Čejka

narozen 12. 8. 1964 Benešov

Své mládí prožil Petr Čejka v Nesvačilech. Základní školu si odbyl v Bystřici a učňák ve Vlašimi. Od mládí ho nejvíce přitahovala hudba. Už ve 14 letech vystupoval s kapelou Foton. Další skupinou, kterou Petr Čejka spoluzakládal, bylo ČP 1936. Ve druhé polovině 80. let se mladý nadaný zpěvák pravidelně účastnil hudebních soutěží Talent, předchůdce dnes tolik populární Superstar. Největší úspěch zaznamenal Petr Čejka v roce 1989, kdy na gottwaldovské Mladé písni obsadil sedmé místo. Následně se stal členem hudební skupiny Rotor. Odtud odešel a založil si skupinu Hat rock. Od roku 1996 vystupuje s formací Čejka Band.

Vedle Petra se ve skupině objevila Marie Zemanová, dnes Čejková. Spolu s Madlenkou vytvořili hudební skupiny Prskavka a TaHiMel. Kromě veřejného vystupování si Petr Čejka zřídil nahrávací audio a video studio. Vydal více jak deset autorských CD, DVD i zpěvník svých 50 nejznámějších písní s akordy.

Doc. JUDr. Jan Kapras

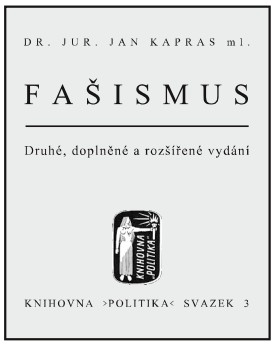

narozen 7. 8. 1909 Praha

zemřel 25. 8. 1990 Tvoršovice

Jan Kapras vystudoval právnickou fakultu Univerzity Karlovy v Praze. V druhé polovině 30. let se zabýval především problematikou hospodářských krizí. Zvláštní pozornost věnoval krizi demokracie a fašistickým hnutím.

V edici „Politika“ vydal v roce 1936 postupně odborné publikace Demokracie, Fašismus a Socialismus. Redakčně se Jan Kapras zapojil do vydávání Ottova slovníku naučného nové doby. V letech 1934 až 1943 byl členem jeho redakce a pro slovník vytvořil kolem 600 hesel z oboru národního hospodářství, politologie a sociologie. V letech 1937 až 1939 se stal Jan Kapras docentem nově ustanovené Svobodné školy politických nauk v Praze. V období Protektorátu Čechy a Morava patřil Jan Kapras k aktivním účastníkům domácího odboje. V letech 1941 až 1948 byl ředitelem a spolumajitelem rodinné cihelny v Novém Bydžově, která mu v roce 1948 byla zestátněna.

Když byl v roce 1952 zřízen Ústav hygieny práce a chorob z povolání, stal se Jan Kapras jedním z jeho pracovníků. V roce 1968 se stal vedoucím oddělení Ústavu vědeckotechnických informací v Praze. Tuto funkci zastával až do roku 1972, kdy odešel na zasloužený odpočinek a začal si užívat poklidného života v Tvoršovicích.

Daniel Štěpánek

Bystřické osobnosti - červenec

Pavel Kahoun (narodil se 4. 7. 1944)
• zastupitel obce Bystřice 1990 - 1994

Otakar Zich (zemřel 9. 7. 1934)
• hudební skladatel

Čeněk Laba (zemřel 9. 7. 1974)
• starosta Bystřice 1945 – 1946

Ferdinad Kulík (narodil se 15. 7. 1854)
• lékař, zastupitel a předseda SDH Bystřice

Michal Hodík (narodil se 19. 7. 1974)
• starosta města Bystřice od roku 2018

Leo Kuchař (zemřel 19. 7. 2014)
• kněz, vězeň bystřického koncentračního tábora

Eduard Štengl (zemřel 22. 7. 1964)
• učitel a kněz bystřické školy

Josef Šimáček (zemřel 23. 7. 1969)
• předseda MNV Bystřice 1950 – 1952

Ludmila Černá (narodila se 25. 7. 1949)
• učitelka a zastupitelka obce Bystřice 1990 – 1994

Bystřické osobnosti - srpen

Jan Kapras (narodil se 7. 8. 1909)
• český právník, národohospodář a sociolog

Petr Čejka (narodil se 12. 8. 1964)
• zpěvák

Vladimír Cidlinský (narodil se 12. 8. 1934)
• malíř, pedagog

Libor Topol (narodil se 19. 8. 1969)
• zastupitel města 2006 - 2018
• místostarosta města Bystřice 2011 - 2014,

Theodor Máca (narodil se 24. 8. 1974)
• zastupitel města Bystřice 2002 - 2014 a 2018 - dosud,
• radní města 2006 - 2014

Významné dny - červenec, srpen

1. sobota v červenci - Mezinárodní den družstev
2. neděle v červenci - Evropský den koupání v řekách
poslední pátek v červenci - Mezinárodní den systémového administrátora
2. 7. - Světový den UFO
5. 7. - Mezinárodní den objetí zdarma
5. 7. - Den slovanských věrozvěstů Cyrila a Metoděje - Státní svátek
6. 7. - Den upálení mistra Jana Husa - Státní svátek
6. 7. - Světový den polibku
6. 7. - Světový den Tibetu
9. 7. - Světový den veterinárních lékařů
11. 7. - Světový den populace
14. 7. - Mezinárodní den alternativ ke spalovnám
17. 7. - Světový den emoji
18. 7. - Mezinárodní den Nelsona Mandely
20. 7. - Mezinárodní den šachu
28. 7. - Světový den boje proti žloutence
29. 7. - Mezinárodní den tygrů
30. 7. - Mezinárodní den přátelství
2. 8. - Den suchého zipu
3. 8. - Den vodního melounu
6. 8. - Světový den boje za zákaz jaderných zbraní
6. 8. - Mezinárodní den boje lékařů za mír
7. 8. - Den odpuštění
8. 8. - Mezinárodní den ženského orgasmu
9. 8. - Mezinárodní den původního obyvatelstva
12. 8. - Mezinárodní den mládeže
13. 8. - Den leváků
13. 8. - Den šicích strojů
15. 8. - Den relaxace
15. 8. - Mezinárodní den energy drinků
19. 8. - Světový den humanitárních pracovníků
23. 8. - Mezinárodní den památky obětí obchodu s otroky
23. 8. - Evropský den památky obětí stalinismu a nacismu
28. - 29. 8. - Evropská noc pro netopýry
29. 8. - Mezinárodní den proti jaderným zkouškám
30. 8. - Mezinárodní den obětí násilného zmizení

Ping-pong a zábavný den na Tožici

Ani ostré poryvy studeného větru neodradily účastníky 13. ročníku pingpongového turnaje na Tožici, děkujeme, že jste přišli a s touto výzvou se vypořádali bez jediné stížnosti na nefér podmínky! Ceníme si toho, že jste nám věrní za každých okolností.

Letos k nám přijelo 38 hráčů a opět jsme hráli ve 4 kategoriích, i když ženám sekundovali dva hráči z kategorie dětí (bez nároku na výhru), aby si zahrály více zápasů, protože to vypadá, že jen sestry Polidarovy z Budenína to nevzdávají a stále tuto kategorii drží při životě. Naopak dětská kategorie se těší velkému úspěchu, letos přivezl své svěřence z přípravky stolního tenisu SK Bystřice pan Karel Nedvěd, všichni si to na Tožici nejen moc užili, dokonce si vyzkoušeli i obíhačku u malého pingpongového stolu, ale také zvítězili. Celkově panovala velice přátelská atmosféra, která však nebránila hráčům rvát se o vítězství do posledního dechu, takže jsme tradičně v mužské kategorii končili až kolem 18. hodiny. Naším turnajem raketově postupuje Martin Dvořák, který si po výhrách v kategorii dětí a mužů letos připsal výhru v kategorii registrovaných hráčů a odnesl si jednu z krásných medailí, které věnoval pan Zdeněk Bron. Kdo tedy přijede příští rok, aby mohl pohár v kategorii žen odputovat z Budenína a aby i Martin Dvořák našel přemožitele?

A na závěr musíme poděkovat rodině Matějovských za skvělou organizaci, Kubovi za výtečný guláš (uvařil přes 100 porcí) a všem, kteří pomáhali.

Hrálo se na 7 stolech, za zapůjčení děkujeme J. Koláčnému, P. Jirouškovi, J. Sládečkovi, J. Sekáčovi a J. Březinovi.

A obrovský dík patří našim sponzorům, jejichž seznam najdete na konci článku a také na stránkách Spolku přátel Tožice http://www.prateletozice.estranky.cz

Výsledková listina:

- ženy:	1. Polidarová Mi. - pohár
	2. Polidarová D.
	3. Polidarová Mo.
- děti:	1. Vála J.
	2. Rezek A.
	3. Hasselrot Mathias
- muži:	1. Březina T. - pohár
	2. Hendrych J.
	3. Březina J.
- reg. hráči:	1. Dvořák M.
	2. Černý Z. ml.
	3. Šticha J.

Nenadálé ochlazení nás letos při otevírání nového archeoparku na Tožici nezaskočilo, protože „doba ledová je doba ledová“. Snažili jsme se statečně vypořádat i s velkým náporem dětských návštěvníků, kterých přišlo rekordních 87 a pokořili jsme i rekord vzdálenosti, protože dva kluci k nám zavítali až z Atlanty! Všechny děti i jejich rodiče přivítal náš maskot – slaměný mamut. Před vstupem do pravěku si děti prošly bosou stezku vývoje člověka a čekalo na ně i tradiční šplhání po lanech. Poté si mohly vyrobit pravěké šperky, vyzkoušet přenášení ohně, zahrát si na lovce i sběrače (některé děti si i statečně došly pro vodu hlídanou našimi dvěma neandrtálci) a namalovat jeskynní malby. Zvlášť u nejmenších dětí bylo velmi oblíbené pravěké naleziště kostí a jiných fosilií. Stavební firmě Králík s.r.o. z Božkovic děkujeme za bezplatné zapůjčení kontejneru, díky kterému vzniklo největší pískoviště na Tožici. Doufáme, že jste se u nás nejen pobavili, ale i něco zajímavého dozvěděli. Také děkujeme panu Liboru Balákovi, že jsme mohli použít jeho obrázky k dotvoření pravěké atmosféry.

A jak se vlastně bude jmenovat mamut? Vymysleli jste přes 60 krásných jmen a nám se z nich těžce vybíralo. Nakonec jsme se rozhodli, že mamut bude mít jmen více. U mamutů se navíc velmi složitě určuje pohlaví, a tak jsme pro jistotu vybrali variantu pro kluka i pro holku: Mamuťák Eda Artuš Hromádka Tožičák, zvaný Tonda, a Matylda Adélka Rózinka Tlamutová, zvaná Tonda.

Odpoledne nám i letos zpestřila Monika Klímová a Jana Kramperová, které povozily děti na koních, a také improvizovaná aukce pravěkého umění, kde se dražily obrazy tožických umělců, z nichž některé před tím posloužily jako terče.

Moc děkujeme všem, kteří nám pomohli s organizací. Stále aktivněji se zapojují starší děti, letos si některá stanoviště téměř samy připravily a vyrobily i našeho mamuta. Nejvíc nás těší, že pomáháte rádi.

A na závěr jedna krásná zpráva – veliké díky patří letos vám všem, kteří jste přispěli do našich kasiček na pomoc Marušce Buriánkové. I s výtěžkem z výše zmíněné aukce jsme vybrali neuvěřitelných 26 816 Kč.

A nyní ještě poděkování sponzorům (tradičním i těm novým):
Eurovia CS, a.s., Stoten.cz, Moravské zemské muzeum, Regionální muzeum v Mikulově, Drogerie DM, OZP, MS Lesana Drachkov, MUDr. Jan Koláčný, Libor Pospíšil, zemní a stavební práce, Libor Balák, Čapí hnízdo, #kormidelnikzLidlu, Zdeněk Bron, Antonín Zeman st., S-centrum, Marie Dvořáková, Město Bystřice, SDH Tožice.

zapsala Kateřina Nevanová

Léto, rybníky, lesy a dva měsíce volna…

Když poslouchám vyprávění pamětníků, téměř vždy se dostaneme na vzpomínky z doby léta a příhod, na které vzpomínají.

V nich zůstává krása dozrávajícího obilí, jak kvetly chrpy a vlčí máky podél cest. V blízkosti lesa to vonělo po lesních jahodách a malinách. Po bouřkách a dešti také zavoněly lesem houby. Jak rády děti chodívaly do lesa a sbíraly všechny tyto dary letních dnů.

Nastal čas pro děti nejmilejší, letní prázdniny.

Děti se těšívaly na tuto dobu plnou volnosti ale i povinností. Poválečné Československo zavedlo osmihodinovou pracovní dobu, oficiálně se tak stalo 19. prosince 1918. Zákon platil až do roku 1965. Pětidenní pracovní týden se začal uplatňovat až od října 1968. Ale do roku 1968 musely děti do školy i v sobotu, která byla označována jako pracovní den. Tím větší bylo těšení na dny bez školních povinností.

Jezdívalo se i na tábory, většina dětí byla ale doma a pomáhala s domácími a někdy i polními pracemi. Řada domácností měla „záhumenku“, malá políčka, kde se pěstovalo obilí, brambory, krmná řepa nebo se sušilo seno pro domácí zvířata. Kdo měl malou zahrádku, chodíval sekat škarpy podél silnic. Také se sekávaly pešunky (to jsou svahy podle železničních tratí). Skoro v každém domku byly chovány slepice, králíci, prasátka, někde i ovce a kozy a také husy.

A většina zvířat se musela někde pást. Pasení bývalo většinou dáno na starost menším dětem. Ty starší pomáhaly jinak. Nejčastěji při sušení sena. Několikrát denně se posekaná tráva musela hráběmi obracet. Večer se seno shrabovalo na kopky a ráno za příznivého počasí opět rozhodilo, aby dokonale proschlo. V přestávkách mezi obracením se samozřejmě dalo dělat spoustu zábavnějších činností. Na plácku se hrály kuličky, bývaly hliněné i vzácné skleněnky. Také mám jednu schovanou pro štěstí. Hrála se také vybíjená, kluci zase raději čutali fotbal. Byla to doba, kdy v kinech promítali často „kovbojky“, hrálo se tedy i na indiány a kovboje. Kůň v dosahu nebyl. Na kopci na Čeperce se ale pásla větší, odrostlejší telata. Tak si dovedete představit, že jízda na teleti byla velmi oblíbená. Vyžadovalo to ovšem nejen odvahu, ale i fyzickou zdatnost se na hřbetě udržet. Kolem pastviny byl elektrický ohradník a když se takové dobytče rozhodlo zbavit se nevítané přítěže a na úprku přitisklo nohu jezdce na drát ohradníku, vítězný pokřik se změnil na úpění. Takové hrátky nemohly trvat dlouho, hodiny na věži kostela odbíjely každou hodinu a černé ručičky na bílém ciferníku byly dobře vidět i z kopců kolem městečka. Povinnosti čekaly, bylo potřeba je splnit.

Ti, co pracovali na polích při senoseči, čekali, až jim z domova donese mladší generace svačinu a něco k napití. Na pole to bývalo daleko a všude se chodívalo pěšky nebo jezdilo na kole.

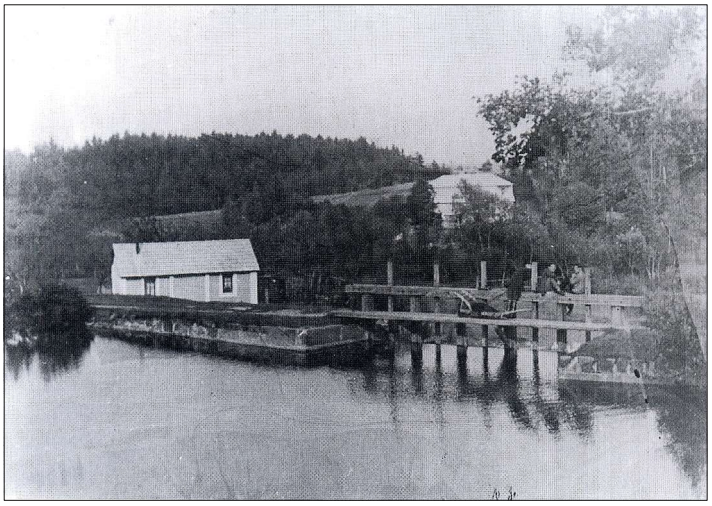

Samozřejmě, že jakmile byla příležitost, zamířily děti k vodě, aby si užily letního koupání a dovádění ve vodě. Hodně oblíbený byl Zájezdek a na dobové fotografii ještě můžeme vidět, jak to tam vypadalo v padesátých letech minulého století.

Ten malý domek možná již skoro nikdo nepamatuje. On to vlastně dům ani nebyl. Takhle šikovně si předělal vyřazený železniční vagon pan Hauer, který tam bydlil i s rodinou. V zabraném území bylo místo, kde dříve žili, ale po válce tam nezbylo vůbec nic. A tak začínali úplně od začátku, podle svých možností. Kdo má dobré oči (nebo silnou lupu), uvidí na lávce stavidel i tři chlapce s trakařem.

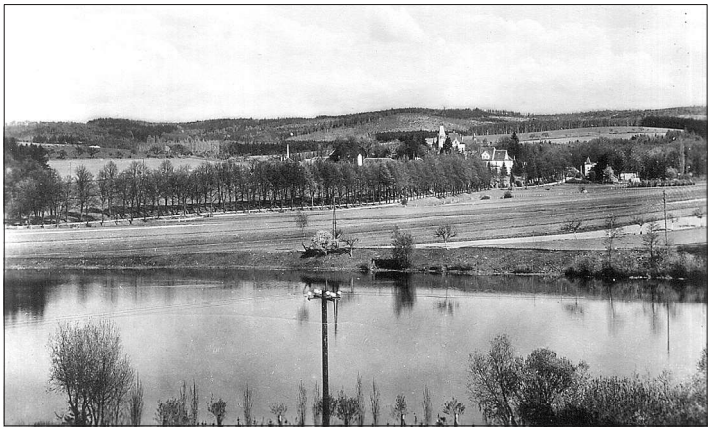

Dalším rybníkem byl Splavský, také hojně navštěvovaný. Tam, kde je dnes Sběrný dvůr, rozléval se Konopišťský potok do dvou ramen. Ostrůvek uprostřed byl velmi vyhledávaným místem pro tajný lov línů, okounů a občas snad i kapříka. Nad ostrůvkem se pak objevil kouř z táboráku a vůně pečených úlovků se nesla po větru okolím. O kousek výš proti proudu bylo dřevěné pilení, které spojovalo oba břehy tam, kde končily zahrady ze Syllabovy ulice. Rádi jsme přes něj přecházeli jako po kladině. Snad každá nová generace stavěla v dětských letech vory, které proplouvaly po celé jeho délce až do Splavského rybníka. A na březích porostlých křovinami si budovali kluci bunkry. V lánech obilí byly vyšlapané cestičky vedoucí k vodě. Nejlépe se chodilo polem pšeničným nebo ovesným. Ječmen měl spoustu osin, které dokázaly znepříjemnit chůzi.

(pokračování na vedlejší straně)

(pokračování z předchozí strany)

Při cestě přes Čeperku dole u rybníka občas cvičívali hasiči, jak dokazuje fotografie z roku 1935. To bývalo pro děti také zajímavé. Snad každý kluk se chtěl stát hasičem. Kdo bydlel blíž k Semovickému rybníku, chodíval tam. V Líšně byl oblíbeným místem lesní rybník Oborák. Tam chodívali zkušenější plavci, byl hluboký a voda byla chladnější, ale houpačka a prkno na skákání do vody, to bylo něco, co jiná místa neměla. U vody bylo vždy o zábavu postaráno. Skoky do vody, potápění a lovení škeblí bylo vítaným zpestřením letních dnů. Večery patřily hrám na schovávanou nebo na indiány. Občas se stávalo, že zajatec přivázaný k „mučednickému kůlu“ byl málem zapomenut připoután, když se ozval signál, který vyzýval k večeři.

Nad městečkem na kopci je hřbitov a tenkrát před půl stoletím býval hrobníkem pan Mrázek. Jeho děti byly našimi kamarády. Vzpomínám si, jak bylo velké vedro, právě se kopal hrob. Pan Mrázek odešel na oběd. A dva z nás se šli podívat, jak je s prací daleko, abychom s jeho kluky mohli ještě využít čas ke hrám. Krátký žebřík byl spuštěný dolů, nikde ani živá duše. Tak se oba vlezli podívat, jak to dole vypadá. Byl tam příjemný chládek, hlína voněla a ve větvích švitořili ptáci. Ovšem na hřbitov zatím přišla s hůlkou paní ze sousedství, aby zapálila svíčku u protějšího hrobu. Pomalu hovořila ke svým dávno zesnulým a plela místo jejich posledního odpočinku. Kamarádi chvíli čekali, až odejde, ale pak se rozhodli nenápadně vylézt, dokud je otočená a zmizet. Při vylézání však zapraskal žebřík, sousedka se ohlédla a zařvala tak strašně, že málem spadli nazpátek. Naštěstí hůlku při pletí odložila, jinak by jistě dostali nějakou výchovnou. Její láteření (jak se vyděsila a že ji určitě trefí šlak) se neslo daleko za hřbitovní zdi. Nohám těch dvou by v tu chvíli nemohl konkurovat ani chrt, tak rychle zmizeli.

Když byla na polích kukuřice, to bylo báječné místo na hry na schovávanou a různé přepadovky. Rodiče svolávali děti hvízdáním, když čas byl zapomenut a hra se protáhla až do tmy. Potom opozdilci, kteří vybíhali z pole, občas dostali nějaký ten výchovný štulec za pozdní návraty i od souseda. Po tmě nebylo nikdy jisté, zda se vyběhne z vysoké kukuřice ke správné zahradě.

Jak čas plynul, obilí zlátlo a senoseč vystřídaly žně. Málokdo už pamatuje, jak se vázaly snopy, dělala povřísla a stavěly panáky. Ty se nakládaly na žebřiňáky tažené párem koní. A vozily se k mlátičkám (na dobové fotografii vidíme parní mlátičku „párnici“ a stavěný stoh).

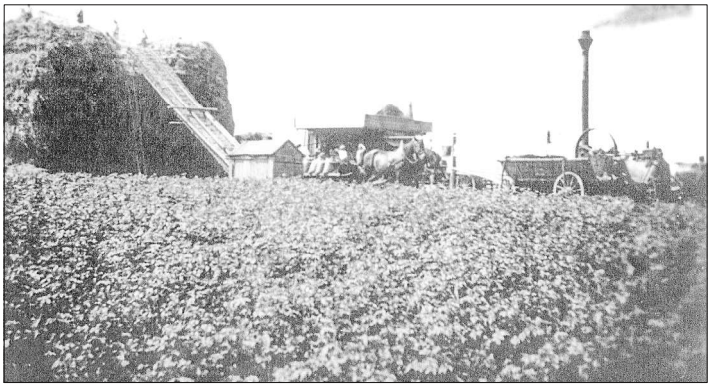

Ze slámy se dělaly stohy. Někde sklízely obilí i první kombajny. Chodilo se sbírat klásky, aby drůbež měla na zimu své krmení. A zlatá pole se měnila na strniště. Časná rána se stávala den po dni chladnější a rosa v trávě studila do bosých chodidel. Nad hladinou rybníků se objevil po ránu mlhavý opar a voda už nebyla tak teplá jako před pár týdny. Na pole vyjely pluhy a strniště mizela, jak ukrajovaly pruhy hlíny a obracely ji. Na oranici přilétali rackové, aby si dopřáli bohatou hostinu. To už jen pár dnů zbývalo do konce krásných prázdnin.

Mirka Michálková

Nohejbalový turnaj v Líšně - 6. ročník

Již tradiční nohejbalový turnaj v Líšně se konal dne 15. 6. 2019 aopět se velmi povedl. Organizační tým se snažil připravit krásný nohejbalový den. Turnaje se zúčastnilo 7 týmů, své zastoupení zde měly týmy z Líšna, Mokré Lhoty, Mladoušova, Nesvačil a Krňan. Bylo sice úporné vedro, ale to sportovce neodradilo od jejich zápalu a nadšení. Turnaj se hrál systémem každý s každým + následovaly vyřazovací boje v rámci PlayOff.

1. místo Kodyjaci: Petr Dvořák, Tomáš Toušek, Vláďa Vintner,
2. Džambulky: Milan Svejkovský, Radek Mlčoch, Petr Zádin,
3. Nesvačily: Michal Kanda, Michal Černý, Michal Jirovský.

Zuzana Dvořáková

Stalo se

V pondělí 27. června zahrál dramatický kroužek v divadle U Jelena pohádku z čarovného klobouku.

Pohádkou chtěli mladí herci dokázat rodičům a kamarádům, že se ve školním roce „neflákali“, a jak to šlo, zkoušeli a zkoušeli.

Povedlo se, máme v kroužku opravdové talenty ☺. Poděkování patří Olině za pomocnou režii a přípravu kostýmů.

Zveme vás

14. září 2019

Bystřická šlápota

(pochod pro malé i velké turisty)

Start: u MC Kulíšek
v 7 hod. - trasa 15 km a 25 km
v 9 hod. - trasa 5 km *(vhodná i pro kočárky)*

Na tento pochod se vydáváme už po patnácté.

Na 5 km dlouhé trase budou stanoviště a zajímavé soutěže, které pro děti i dospělé připravilo Čapí hnízdo.

Trasy 15 a 25 km zavedou turisty na překrásná místa v okolí Bystřice.

MĚSTO BYSTŘICE a M.C. KULÍŠEK

MC Kulíšek

Vás zvou na večer se Štěpánem KOJANEM

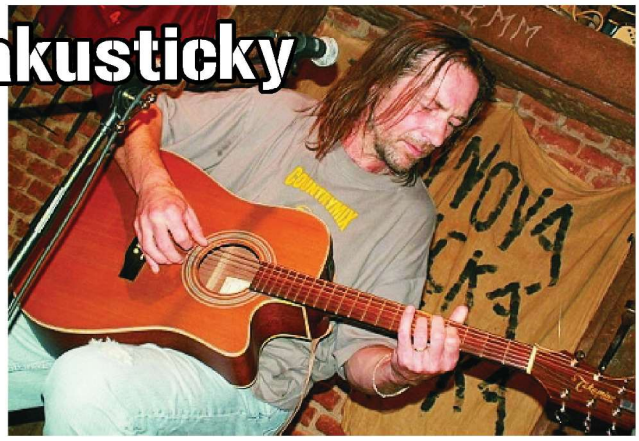

31. 7. od 19⁰⁰ hod.

Bystřice Ješutovo nám. U kašny

Vstup: dobrovolný

Připravované kroužky ve školním roce 2019/2020

Pondělí

Vaření s Radkou 14:30 – 15:30 *(děti 6 - 15 let)*
Kroužek pro všechny malé milovníky a milovnice vaření, kteří se chtějí naučit základy vaření krůček po krůčku. Každý týden na vás čeká nový recept, nebo nějaká mňamka, kterou si uvaříte společnými silami a pak také společně sníte.
Cena: celý školní rok 1000 Kč, pololetí 700 Kč
od 16. 9. v Kulíšku

Dramatický kroužek 16:00 – 17:00 *(děti 6 - 12 let)*
V rámci tohoto kroužku se děti dozví základy hraní, jak pracovat s hlasem a pohybem na jevišti, ale také se děti naučí vyjadřovat své myšlenkové pochody, emoce a spolupracovat s ostatními. Výsledkem je nacvičení krátkého divadelního představení, které se na konci kroužku hraje před diváky.
Cena: celý školní rok 1000 Kč, pololetí 700 Kč
od 16. 9. v Kulíšku

Stolní tenis *(NÁBOR)* 15:00 – 16:00 *(děti 6 – 8 let)*
Kroužek, který ocení všichni ti, co mají rádi pohyb, postřeh a soutěžního ducha.
Cena: celý školní rok 1000 Kč, pololetí 700 Kč
od 16. 9. v budově bývalého ZD Nova
(Kroužek povede pan Nedvěd, člověk, který stolní tenis hraje skoro celý život a dosáhl v něm nemalých výsledků.)

Taneční kroužek s Nikolou 15:00 – 15:45 *(děti 3 - 6 let)*
Pro všechny děti, které se rády vrtí a poskakují. Na písničky se naučí rytmiku a jednoduché taneční kroky. Tanec formou hry a zábavy.
Cena: celý školní rok 1000 Kč, pololetí 700 Kč
POZOR – Taneční kroužek v řešení, bude upřesněno v září.

Taneční kroužek s Nikolou 16:00 – 16:45 *(děti 7 - 8 let)*
Děti, které se rády pohupují do rytmu, čeká nácvik jednoduchých tanečních sestaviček na různé taneční písně.
Cena: celý školní rok 1000 Kč, pololetí 700 Kč
POZOR – Taneční kroužek v řešení, bude upřesněno v září.

Úterý

Kroužek kreslení 15:00 – 16:30 *(děti 8 – 15 let)*
NOVINKA – kroužek pestrého a širokého zaměření od realistické kresby, až po hrátky s barvami.
Cena: celý školní rok 1000 Kč, pololetí 700 Kč
od 17. 9. v Kulíšku

Angličtina pro děti 15:00 – 15:45 *(děti 6 – 8 let)*
NOVINKA - děti se hravou a nezávaznou formou naučí anglický jazyk
Cena: celý školní rok 2000 Kč, pololetí 1000 Kč
od 17. 9. v Kulíšku

Jóga pro děti 16:00 – 16:45 *(děti 6 – 11 let)*
NOVINKA - Máte děti ve věku 6 - 11 let a chybí jim pohybová aktivita? Zkuste jógu, děti si zde hrou nejen zdravě protáhnou celé tělo, ale mohou zlepšit svoji koncentraci a motoriku.
Cena: celý školní rok 1000 Kč, pololetí 700 Kč
od 17. 9. v Kulíšku

Stolní tenis *(NÁBOR)* 15:00 – 16:00 *(děti 6 – 8 let)*
Stolní tenis, - kroužek, který ocení všichni ti, co mají rádi pohyb, postřeh a soutěžního ducha
Cena: celý školní rok 1000 Kč, pololetí 700 Kč
od 17. 9. v budově bývalého ZD Nova
(Kroužek povede pan Nedvěd, člověk, který stolní tenis hraje skoro celý život a dosáhl v něm nemalých výsledků.)

Atletické a sportovní hry 16:00 – 17:00 *(děti 7 - 10 let)*
Náplní kroužku jsou různé hry, koordinační, pohybová, silová a rychlostní cvičení, ale hlavně běhání, skákání, házení - základy všech atletických disciplín.
Cena: celý školní rok 1000 Kč, pololetí 700 Kč
od 17. 9. ve sportovní hale ZŠ

Čtvrtek

Tvořivý kroužek s Jitkou 15:00 – 16:00 *(děti 6 – 12 let)*
Kroužek plný barev, modelování, lepení, vyrábění drobných dárečků a předmětů, které si děti odnesou domů a udělají tak radost nejenom sobě, ale třeba i mamince nebo babičce.
Cena: celý školní rok 1000 Kč, pololetí 700 Kč
od 19. 9. v Kulíšku

Kroužek „paření“ s Radkou 15:00 – 16:00 *(dětí 8 -12 let)*
Kroužek zaměřen na počítačové hry. Ale nebojte se, tak jako je to ve správném fantasy nebo sci-fi světě. Čas od času budeme vyrábět kostýmy, běhat po lese a proměňovat virtuální postavičky ve skutečné.

Badminton s Davidem a Jířou 17:00 – 18:00 *(děti 6 – 14 let)*
(vždy jednou za 14 dní)
Badminton je hra na dobrý postřeh, koncentraci, týmovou spolupráci a radost z pohybu.
Cena: celý školní rok 1000 Kč, pololetí 700 Kč
od 19. 9. ve sportovní hale ZŠ

Volná klubovna pro školáky + X-BOX

Na všechny se těší váš KULÍŠEK
www.mckulisek.cz
Facebook: MC Kulíšek

Přihlášky na vaše oblíbené kroužky si vyzvedněte v Kulíšku.

Pravidelný program MC Kulíšek od 2. září

Pondělí 9:30 – 11:30 Chůvičky
(setkávání maminek a dětí, popřípadě hlídání dětí)

Pondělí 14:00 – 16:00 Volná herna

Úterý 8:45 – 9:45 Cvičení maminek a dětí
(děti 1 - 4 roky ve sportovní hale od 11. 9.)

Úterý 10:00 – 11:30 Volná herna

Úterý 14:00 – 16:00 Volná herna

Středa 10:00 – 11:30 Volná herna

Středa 14:00 – 16:00 Volná herna

Čtvrtek 9:30 – 11:30 Volná herna

Čtvrtek 14:00 – 16:00 Volná herna

Psychologická poradna s Libuší Vondráškovou
(dle telefonické dohody)

Program pro dospěláky

úterý 8:45 – 9:45 hodin
Cvičení maminek a dětí *(děti 1 – 4 let)*
Cena: celý školní rok 1000 Kč, pololetí 700 Kč
od 10. 9. ve sportovní hale ZŠ

Úterý 15:00 – 16:00 hodin
Šikovné ručičky pro děti a rodiče s Jitkou *(děti 2 – 5 let)*
Děti se rádi patlají v barvičkách, modelíně nebo něco vyrábějí. A když je jim maminka nablízku a mají skvělou instruktorku, pak společně formou hry procvičují jemnou motoriku a vytvářejí krásná díla.
Cena: celý školní rok 1000 Kč, pololetí 700 Kč
od 17. 9. v Kulíšku

Úterý 17:00 – 17:45 hodin
Angličtina s Luckou pro začátečníky a mírně pokročilé
Patříte mezi samouky nebo se potýkáte s anglickým jazykem a ne a ne pořádně začít? S Luckou to zvládnete, stačí přijít.☺
Cena: dle zájmu uchazečů.
od 17. 9. v Kulíšku

Úterý 18:45 – 19:15 hodin
Jóga s Luckou
Cílem je uvolnit záda a regenerovat páteř, protáhnout zkrácené svaly. Důraz je kladen na správné dýchání, optimální držení těla a zaměření pozornosti.
od 17. 9. v Kulíšku

Kulíšek přeje krásné prázdniny, plné odpočinku a dobré zábavy a v září se na všechny moc těší!

Kulíšek otevírá své brány v pondělí 2. září 2019

Vodácko - turistický oddíl Bystřice nabízí několik volných míst v oddíle pro školní rok 2019/2020.

Počet je omezen, přednost mají stálí členové oddílu, nabídka platí pro děti od 8 let do 9. třídy včetně.

Bližší informace: Tomáš 602 666 188

Navštívili jsme Lipno nad Vltavou

Začátek července představoval pro většinu žáků pátých tříd a pomocnou skupinu žáků z druhého stupně další cestovatelský zážitek. Na týden strávený v krásném přírodním prostředí, který byl bohatý na turistické aktivity a návštěvy přilehlých zajímavostí, se jen tak nezapomíná.

Stezka korunami stromů, vodní elektrárna, parník, který projíždí celou vodní plochu, aquapark a dobrá nálada pod slunečními paprsky, to vše znamenalo radost a příjemný prožitek celého týdne.

Jana Dvořáková, Milena Gruberová, učitelky

Vodácký výlet 8. B na řece Sázavě

V polovině června vyrazila 8. B na svůj třídní výlet do Týnce nad Sázavou. Ubytovali jsme se v turistickém hostelu Bisport. První den odpoledne jsme měli trénink vodáctví na stojaté vodě pod dohledem zkušeného instruktora. Naučil nás základy pádlování, chování na vodě a pravidla bezpečnosti a záchrany.

Druhý den nás čekal vodácký program s instruktorem na trase Čerčany – Týnec n. S. Cestu dlouhou 14 km úspěšně zvládlo všech 8 dvoumístných kanoí s velmi šikovnými osmáky a i paní učitelky statečně sjížděly jezy.

Poslední den jsme věnovali poznávání Týnce a okolí. Dopoledne jsme si prohlédli týnecký hrad s rotundou, který patří k nejstarším kulturním památkám Benešovska. Prošli jsme expozici týnecké kameniny, galerii obrazů a gotickou věž s krásným výhledem do okolí a sídlištěm netopýra velkého, který zde každoročně rodí a odchovává svá mláďata.

Během odpoledne jsme podnikli pěší výlet na zříceninu hradu Zbořený Kostelec. Řeku Sázavu jsme přešli po visuté dřevěné lávce, která získala ocenění v rámci soutěže Česká dopravní stavba roku 2015. Poté nás čekal výstup na hrad, jenž byl dobyt vojsky krále Jiřího z Poděbrad v roce 1467 a od té doby je zříceninou.

Všechny dny našeho výletu panovalo slunečné a velmi teplé počasí. K aktivitám nás vždy nabilo průběžné koupání v řece Sázavě. Vodácký výlet zanechal v dětech mnoho zážitků, protože poprvé seděly v kanoi na vodě, s pádlem v ruce, bez mobilního telefonu a jiné elektroniky. Moji milí osmáci, zvládli jste to na jedničku. Možná někdy příště… AHOJ!

Jana Mácová, učitelka

Rekapitulace školního roku 2018/2019 v ZŠ Bystřice

Ve školním roce 2018/2019 se na Základní škole v Bystřici vzdělávalo 365 žáků. Školní družinu navštěvovalo 110 žáků a do školního klubu chodilo 138 žáků. Ve školní jídelně se stravovalo 450 strávníků. Ve škole pracuje 23 učitelů, 4 asistenti pedagoga, 4 vychovatelé a 11 nepedagogických zaměstnanců.

Oproti minulému školnímu roku vzrostl počet žáků, kteří prospěli s vyznamenáním. Klesl celkový průměr prospěchu žáků školy a klesl počet žáků, kteří neprospěli. V národním testování žáků pátých tříd jsme dosáhli výsledku, kdy jsme byli označeni za školu, ve které je potenciál našich žáků rozvíjen optimálně. Většina žáků devátých tříd se v jednotné přijímací zkoušce 2019 umístila na předních místech žebříčků uchazečů budoucích škol a bez problémů se dostala na střední školu nebo učiliště, které si vybrala. Čtyři žáci z pátých tříd byli přijati na osmileté gymnázium.

V tomto školním roce škola každému žákovi na druhém stupni nabídla výběr volitelného předmětu ze čtyř možností. Pro žáky, kteří dohání učivo, jsou zřízeny skupinky, kde je učivo procvičováno s učitelem nebo se speciálním pedagogem. V tomto školním roce byly zřízeny funkce garantů rozvoje nadaných žáků, matematické gramotnosti a čtenářské gramotnosti. Toto jsou oblasti, na které se chceme do budoucnosti zaměřit.

Ve škole pracovaly nebo škola poskytla prostory pro činnost těchto kroužků: výtvarný, zdravotní, keramika, sborový zpěv, logopedická prevence, lukostřelba, angličtina, klub mladých diváků, florbal, basketbal, badminton, nohejbal a moderní tanec. Od příštího roku bude nově otevřen kroužek volejbalu a rybářský kroužek.

Na konci roku 2018 naše škola dočerpala dotaci z evropských fondů ve výši 741 255 Kč. Další dotaci v tomto školním roce ve výši 31 100 Kč jsme čerpali z dotačních programů Středočeského kraje a Ministerstva školství. Od příštího školního roku škola začne čerpat dotaci z evropských fondů ve výši 1 213 000 Kč. Naše škola se zapojila do projektů Ovoce do škol a Mléko do škol. V rámci těchto projektů každý žák školy jednou týdně dostane ovoce a mléčný výrobek zdarma.

Žáci naší školy se zúčastnili okresních kol Pythagoriády a olympiád ze zeměpisu, dějepisu a anglického jazyka. Do dalších kol postoupili v dopravní soutěži a zdravotnické soutěži. Žáci naší školy se zúčastnili třinácti sportovních soutěží většinou okresních kol. Dvě z těchto soutěží (Středočeská In-line brusle a Bystřická laťka) pořádala naše škola.

V tomto roce proběhlo pět projektových dnů, které se svými učiteli připravili naši žáci. Dále se zde konala vánoční výstava, školní akademie a den otevřených dveří. Žáci absolvovali plavecký výcvik, lyžařský zájezd a taneční kurz. Škola v tomto roce organizovala 63 výletů, exkurzí, preventivních programů a besed.

Ve školním roce 2018/2019 byla dokončena rekonstrukce šaten, elektroinstalace a osvětlení haly. Ve spolupráci s městem Bystřice připravujeme vybudování rekreačně sportovního areálu, rekonstrukci školních dílen, vybudování workoutového hřiště, venkovních učeben, ozvučení haly, instalaci větrání s rekuperací a instalaci fotovoltaického systému.

Martin Gruber, ředitel ZŠ Bystřice

Přijďte se pobavit do Líšna

V Mokré Lhotě se bude soutěžit i tančit

Vzpomínka na Slávkou Rýdlovou

7. června tomu byl právě rok, kdy nás po statečném boji s nemocí opustila paní Slávka Rýdlová.

Narodila se 25. března 1940. Poté, co úspěšně zakončila studium na Střední osvětové škole v Praze, nastoupila do svého prvního zaměstnání v Okresním domě osvěty v Benešově. Hned se aktivně zapojila do kulturního dění a stala se tak jednou z nepřehlédnutelných osobností. Velký zlom v životě Slávky Rýdlové i celé její rodiny nastal po srpnových událostech roku 1968. V době začínající „normalizace“ musela (stejně jako její manžel Karel) z politických důvodů své zaměstnání opustit. Pracovala jako tiskařská dělnice. Nikdy si však svůj vztah ke kultuře a lásku k divadlu nenechala vzít.

Po roce 1990 byla rehabilitována a začala působit na odboru kultury Okresního úřadu v Benešově. Zasloužila se o rozvoj činnosti kulturních organizací a spolků, místních a regionálních knihoven a památkové péče na Podblanicku.

Její velkou láskou bylo divadlo jak profesionální, tak amatérské. Od roku 1958 byla členkou divadelního souboru Svatopluk Čech v Benešově, kde ztvárnila řadu krásných rolí našeho i světového repertoáru.

Hostovala i v divadelním souboru v Bystřici, který se pravidelně účastnil přehlídek okresních, krajských a na Národní přehlídce ve Vysokém nad Jizerou. Pak v bystřickém divadle poezie, které se zúčastnilo i Wolkerova Prostějova, dále v několika inscenacích loutkářského souboru, který úspěšně vystupoval na celostátní přehlídce Loutkářská Chrudim.

Nejúspěšnější hry, ve kterých paní Slávka Rýdlová v Bystřici účinkovala, byly:
Příliš štědrý večer, Loupežník, Hledání v oblacích, Léto, Slovanské nebe, Zdaleka ne tak ošklivá, jak se původně zdálo, Třináctý předseda, Než opadla voda, Neseriózní komedie, Tenkrát v Mykénách, Diamantový náhrdelník, Ostrovy zdánlivé a naposledy jste ji mohli spatřit na prknech bystřického divadla ve hře „Pokoje s tchýněmi“, kterou nastudoval divadelní soubor Svatopluk Benešov.

Za své celoživotní dílo, zejména za rozvoj kulturního života v širokém kraji pod Blaníkem, a zvláště pak amatérského divadla získala paní Slávka Rýdlová čestné ocenění „Blanický rytíř“ - in memoriam. Cenu převzala rodina 19. dubna 2019 ve Vlašimi.

Vzpomínku za rodinu, přátele a divadelní kamarády napsala Marie Neradová, DS Ludvíka Němce Bystřice

Cyklus koncertů v kostelech Bystřicka

tentokrát kostel sv. Markéty v Ouběnicích, neděle 14. 7. 2019 v 18 hodin

ZÁMECKÉ SAXOFONOVÉ KVARTETO Josefa Žemličky

Josef Žemlička	tenor saxofon
Vladimír Vlášek	soprán a alt saxofon
Milan Červinka	alt saxofon
Roman Fojtíček	baryton saxofon

Toto uskupení vzniklo spojením zkušených hudebníků pohybujících se již mnoho let ve známých českých orchestrech. Pod vedením Josefa Žemličky a garanta souboru Jaroslava Jelínka vznikl zajímavý projekt, který nabízí klasický i moderní repertoár saxofonového kvarteta.

Nechte se přenést do dob J. S. Bacha, G. Gershwina, nebo W. A. Mozarta. Pojďte si připomenout slavné melodie Jaroslava Ježka, a to v podání jednoho z nejkrásnějších a nejlíbivějších hudebních nástrojů, jakým je saxofon. Během jednoho večera si můžete vychutnat melodie mistrů klasiky, ale také písně z nejslavnějších muzikálů.

Program koncertu:

L. Bocherini:	**Menuet**
J. S. Bach:	**Fuga VII**
A. Dvořák:	**Polka (2.část z České svity)**
A. Dvořák:	**Humoreska**
J. Pauer:	**Ukolébavka**
J. Ježek:	**Tragedie vodníkova**
G. Gershwin:	**Rhapsodie In Blue**
J. Ježek:	**Zlý sen (baletní hudba ze hry "Pěst na oko")**
moravská lidová:	**Teče voda teče**

Ve vodě nežijí jen vodníci

V Bystřici 14. června se na Zájezdku, rybářském revíru Konopišťský potok 2. konal náborový projekt ČRS SÚS pro děti a mládež **„Ve vodě nežijí jen vodníci“**.

Ve spolupráci se ZŠ Bystřice byly pozvány na tuto akci děti z třetích a čtvrtých tříd bystřické základní školy. Celkem se zúčastnilo 65 dětí.

Pro děti byly připraveny čtyři stanoviště:

1. poznávání ryb a seznámení s vodní faunou a florou…
2. rybářské náčiní, pomůcky a návnady k lovu ryb…
3. dovedností technika (hod na terč)
   seznámení s legislativou (informace ke složení rybářských zkoušek a získání rybářského lístku…)
4. odměnou pro děti byla možnost vyzkoušet si rybolov na „vlastní kůži“ technikou plavaná

Akce byla zahájena v 8:30 hodin uvítáním vodníkem Šupinkou a zástupci rybářského kroužku. Na úvod dostaly děti občerstvení a byly seznámeny s programem. Děti postupně navštívily všechna stanoviště, kde se dozvěděly informace o rybaření a vše co s ním souvisí. Děti nejvíce zaujal stánek s živými rybami, ale největším zážitkem byla možnost vyzkoušet si rybolov za asistence zkušených rybářů, kteří měli plné ruce práce s navazováním nových háčků a rozmotáváním zamotaných vlasců. Dětem se povedlo chytit mnoho ryb. Největším úlovkem byl kapr o velikosti 49 cm. Malý rybář si vychutnal po právu svůj první velký úspěch a zároveň si vysloužil titul „král lovu“.

Dopolední program připravovalo a zajišťovalo 9 dobrovolníků a členů místní organizace za asistence vodníka Šupinky, za což jim všem patří velké poděkování.

Velké poděkování patří také sponzorům: městu Bystřice za poskytnutí občerstvení, zapůjčení stánků a technického vybavení, Českému rybářskému svazu SÚS za upomínkové předměty. Veliké poděkování patří řediteli ZŠ panu Gruberovi za vstřícnost a podporu při této volnočasové aktivitě.

Akce „Ve vodě nežijí jen vodníci“ se v Bystřici za krásného počasí vydařila. Děti odcházely spokojené a plné rybářských zážitků. Na závěr děti dostaly upomínkovými předměty včetně diplomu a pozvánky do rybářského kroužku.

Za MO Bystřice Vítězslav Maier

SK Bystřice vyhrála fotbalovou okresní soutěž dospělých

SK Bystřice zakončila i letošní fotbalový ročník úspěšně. Když tým dospělých ovládl okresní soutěž a vybojoval po dlouhých letech postup do okresního přeboru. Na začátku sezony se podařilo mužstvo velmi dobře připravit a tým od prvního kola začal soutěži dominovat, když ve většině zápasů dokázal soupeře velmi výrazně přestřílet a zaváhal pouze ve dvou venkovních zápasech. Po podzimní části jsme drželi první místo se čtyřbodovým náskokem před Sokolem Jírovice. Na jarní část se mužstvo začalo připravovat sice zodpovědně, ale čím víc se blížil začátek druhé poloviny fotbalového ročníku, tím více nás začaly sužovat zdravotní problémy a absence hráčů. Tréninkové manko hráčů bylo znát a také to ovlivnilo několik zápasů, ale i přesto všechno prokázali hráči velký charakter, nesmírnou bojovností a nasazením zvládli všechna klíčová utkání.

Rozhodující a nejdůležitější byl obrat v zápase v Jírovicích. Derby se pro nás od začátku nevyvíjelo dobře. Chybělo několik hráčů ze základu, a tak do těžké bitvy nastoupila hodně improvizovaná sestava, která dokázala fantasticky otočit nepříznivý výsledek, a oslavit vítězství 3:2, které nás výrazně posunulo k celkovému prvenství. V neděli 10. 6. 2019 jsme v předposledním kole přivítali na domácím trávníku fotbalisty z Úročnice. Naše mužstvo šlo do utkání s vědomím, že výhra znamená jistotu prvenství. Od první minuty tým pracoval velmi zodpovědně. Krůček po krůčku naplňoval přání přítomných fanoušků, kterých se sešlo na tento zápas 120, a očekávali jedině výhru. Úročnice nakonec inkasovala tři branky a to znamenalo, že domácí tým mohl po výhře 3:1 začít oslavovat zasloužený postup do okresního přeboru.

Po loňském triumfu v Poháru OFS se jedná o další veliký úspěch našich hráčů. Na vítězném tažení našeho týmu se podíleli nejen zkušení hráči, ale už i několik odchovanců v dorosteneckém věku. To je největší odměna pro všechny trenéry mládeže, kteří mají sportovní výchovu dětí v našem spolku na starost.

V loňském roce jsme pravidelně trénovali několik desítek dětí v pěti mládežnických týmech, i když jejich výsledky nejsou nejdůležitější, přesto přinášely radost nejen rodičům, ale i trenérům. Práce s dětmi je radost a starost zároveň, proto jsme rádi, že město Bystřice finančně podporuje tuto naši činnost. Děkujeme.

Poděkoval bych rád za spolupráci všem hráčům, trenérům, rodičům a také věrným fanouškům, kteří nás v průběhu celého fotbalového ročníku podporovali.

Theodor Máca, předseda SK

Líšenská pevnost Boyard

Dne 1. 6. 2019 se od 14.00 hod konal sportovní den pro rodiče a děti. Byla to skvělá celodenní akce plná zábavy a pohybu. Pro děti byl připravený bohatý program na téma Pevnost Boyard se vším všudy. Napínavé hry a úkoly plné pohybu a zábavy nenechaly děti vychladnout. Přálo nám i nádherné počasí. Děti čekalo mnoho odměn a dárků. Děti za splněné úkoly dostávaly líšenské zlaťáčky a za ně mohly nakupovat ceny v obchůdku. Nakonec se dostavil i otec Furat s Paklíčem a kladl každému účastníkovi hry záludné otázky. Kdo správně odpověděl, mohl se zúčastnit boje o poklad plný stříbrňáků a hledat indicie i klíče. Překvapení pro všechny si připravily líšenské děti, které vyráběly samy drobnosti, a pak je prodávaly dospělákům a všem, koho jejich výrobky zaujaly.

Děkujeme městu Bystřice za podporu při pořádání našich akcí.

Zuzana Dvořáková, Spolek Líšeňáček

Dospělí i děti se ten den mohli zúčastnit ping-pongového turnaje, který má v Líšně již dlouhou tradici.

Kategorie muži:
1. Milan Svejkovský, 2. Tomáš Toušek, 3. Vojtěch Škvor (ten měl původně být v kategorii chlapci, ale pro své skvělé výsledky soutěžil za muže).

Kategorie chlapci:
1. Tomáš Dvořák, 2. Pavel Filadelfi, 3. Jakub Toušek

Kategorie dívky:
1. Aneta Svejkovská, 2. Eliška Vrbová, 3. Darina Šnajdrová.

Kategorie žákyně:
1. Linda Svejkovská, 2. Lída Doležalová, 3. Františka Sedláčková

Očkování psů proti vzteklině

Termíny:

10. 8. 2019:

9:30 - 10:00	Tožice
10:00 - 10:30	Radošovice
12:30 - 13:00	Drachkov
13:00 - 13:30	Zahořany
13:30 - 14:30	Nesvačily
14:30 - 15:00	Mlýny
15:00 - 15:30	Tvoršovice

11. 8. 2019:

10:00 - 11:00	Mokrá Lhota
11:00 - 11:30	Líšno
13:00 - 13:30	Jírovice
13:30 - 14:00	Semovice
14:00 - 14:30	Jarkovice

24. 8. 2019:

9:30 - 10:00	Bystřice (hospoda u nádraží)
10:00 - 11:00	Bystřice (Syllabova)
13:00 - 13:30	Bystřice (Líštěnecká)
14:00 - 14:30	Jinošice
14:30 - 15:00	Ouběnice

Náhradní termíny:

7. 9. 2019:

12:30 - 13:00	Drachkov
13:00 - 13:30	Nesvačily
13:30 - 14:00	Jarkovice

8. 9. 2019:

10:00 - 10:30	Mokrá Lhota
10:30 - 11:00	Líšno

Přiveďte své pejsky na obvyklé místo vakcinace ve středu obce, nezapomeňte na košík a vakcinační průkaz.

Pokud nestihnete vypsané termíny, vakcinuji každou sobotu v ordinaci v Syllabově ulici v Bystřici od 10:00 do 11:00 hodin.

MVDr. Tomáš Pikous
mobil: 603 805 242

NABÍDKA ZAMĚSTNÁNÍ

narex **BYSTŘICE**

na pozici:

- brusič
- elektrikář
- strojní údržbář
- seřizovač
- kovář
- obsluha vstřikolisů
- pracovník ve výrobě
- skladník (práce s PC a VZV)

Firemní výhody:

- týden dovolené navíc
- příspěvek na stravování
- příspěvek na penzijní připojištění
- příspěvek na dovolenou
- věrnostní odměny
- výkonnostní odměny
- poskytování návratných půjček
- zaměstnanecká sleva na výrobky
- průběžné vzdělávání, zvyšování odbornosti
- možnost zajištění dopravy do Narexu a zpět
- příjemný kolektiv

Kontakt: pí. Macková - mobil 725 815 734, pí. Procházková - linka 317 749 141

zpracováváme:

- účetnictví
- vedení daňové evidence
- daňová přiznání
- mzdy

pro plátce DPH:

- zpracování podkladů pro DPH
- vedení záznamní povinnosti
- elektronická podání DPH i kontrolní hlášení

Bystřice:
Dr. E. Beneše 26

Zdeněk Dvořák

Daňová a účetní firma DANĚ ZID s. r. o.

- kancelář Bystřice Dr. E. Beneše 26
- praxe více než 20 let
- pracujeme na smlouvu a cena je stanovena dle možností podnikatele
- zastupujeme při jednání s F, ZP a OSSZ
- informace a poradenství je zdarma
- kontakt: mobil: 604 700 123, e-mail: zid@centrum.cz nebo osobně v naší kanceláři

Milan Červ elektroinstalace s.r.o.

PRONÁJEM

PRACOVNÍ PLOŠINY PKP14-7

- Kloubové provedení se třemi rameny
- Pracovní výška 14 m

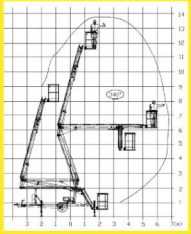

Milan Červ – elektroinstalace, s.r.o.
tel: 739 428 571, 721 216 578
info1@elektrikaribenesov.cz

MOBILNÍ PEDIKÚRA

Michálková Martina

733 214 147

POSKYTUJI PROFESIONÁLNÍ PEDIKÚRU

LÁZEŇSKOU

PŘÍSTROJOVOU

KOMBINOVANOU

A DALŠÍ NOVÉ SLUŽBY

APLIKACE NEHTOVÝCH ROVNÁTEK

INDIVIDUÁLNÍ SILIKONOVÉ KOREKTORY

- VHODNÉ I PRO DIABETIKY A DĚTI
- V POHODLÍ VAŠEHO DOMOVA
- NA VAŠE OBJEDNÁNÍ
- S KVALITNÍ PÉČÍ

V sobotu 15. června proběhl na bystřickém stadionu dětský den. Netroufám si napsat, že počasí se vydařilo, protože vedro, které panovalo, může někoho nadchnout, jiný raději zůstal doma. Dětem se líbil kouzelník, který je přibral do svého programu a některá kouzla jim i prozradil, stánek se zmrzlinou se asi líbil úplně všem.

Ve středu 19. června proběhlo v drachkovském obecním domečku výjezdní veřejné zasedání Zastupitelstva města Bystřice. Důvod je prostý. Městský úřad Bystřice prochází stavebními úpravami a zasedací místnost byla v té době bez elektřiny a dokonce i bez stropu, nebylo tedy možné zasedat v obvykých prostorách.

Ve čtvrtek 20. června zahráli bystřičtí loutkáři pro první a druhé třídy základní školy pohádku Tři zlaté vlasy děda Vševěda. Tato návštěva divadla byla pro děti zajímavá i tím, že po představení následovala exkurze po zákulisí, všichni se mohli podívat na divadlo i z pohledu herců.

Rodiče i učitelé vyprovázeli nové absolventy bystřické zálkadní školy při jejich loučení se školou v divadle U Jelena. Ať se všem dobře daří!