9 / 2024

Hlas Bystřice

ZPRAVODAJ MĚSTA

FOTO: Kateřina Čutíková

Dechberoucí slackline show, úžasné koncerty a další zábava, to byl letošní Bystřicefest

STRANA 16

Město Bystřice zavádí centrální nákup energií na energetické burze PXE

STRANA 6-7

Vyplouváme v nastaveném kurzu vstříc dalším výzvám: Mateřská škola Bystřice pod novým vedením

STRANA 19

Město Bystřice

Foto: Denisa Říhová

Čerstvě založený záhon v ulici Družstevní zkrášluje Bystřici.

Foto: Denisa Říhová

Nedávno položený asfaltový povrch v osadě Hlivín.

Foto: Denisa Říhová

Mezi Komunitním centrem Bystřice a centrem města Bystřice (ulice K Nesvačilům) vede nový asfaltový povrch a nový chodník.

Foto: Kateřina Čutíková

Foto: Kateřina Čutíková

V sobotu 24. srpna se stadion v Bystřici proměnil v centrum zábavy pro celou rodinu. Bystřicefest přichystal opět spoustu her, aktivit i zážitků. Nezapomenutelná jistě byla provazová akrobacie – tzv. slackline show. A tak není divu, že si děti nadšeně zkoušely také chůzi po provaze. Více o Bystřicefestu se dočtete na str. 16.

Foto – zdroj: facebook Rock Odpoledne Líšno

V sobotu 10. srpna se opět hrálo, zpívalo a tančilo na již 14. ročníku Rockového odpoledne v Líšně.

Foto: Denisa Říhová

Na konci června se konala tradiční zahrádkářská výstava v sále U Hlaváčků. Mohli jsme vidět spoustu květů, výpěstky ze zahrad, kaktusy a sukulenty, bonsaje i masožravé rostliny. Tématem letos byly nejen rostliny, ale i včely.

Foto: Denisa Říhová

A poslední víkend v červnu nesměla chybět ani chovatelská výstava s předáváním cen.

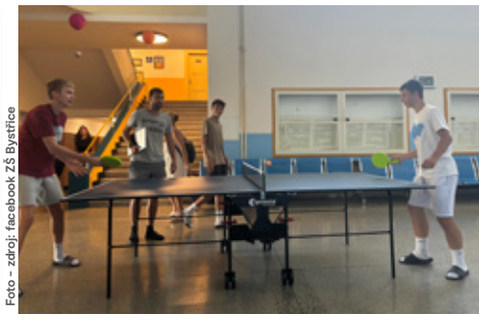

Foto – zdroj: facebook ZŠ Bystřice

Z kasičkových darů z Akademie 2023 a Vánočního dne 2023 mohla ZŠ díky velkorysosti rodičů a dalších hostů pořídit dva nové pingpongové stoly. Přestávky v novém školním roce mohou děti tedy trávit zase o něco hravěji. Děkujeme!

Foto – zdroj: facebook SDH Bystřice

Foto – zdroj: facebook SDH Bystřice

Na začátku srpna jednotka Sboru dobrovolných hasičů Bystřice vyjížděla na popadané stromy do Jinošic a Jarkovic.

Foto – zdroj: facebook Technické služby Bystřice

Vzhledem k rozsáhlému výskytu lithiových baterií (baterie z elektrokol, AKU nářadí, notebooků apod.) nabízejí nově Technické služby Bystřice možnost odevzdání těchto vysloužilých baterií ve sběrném dvoře.

Píše se další školní rok plný poznání i zážitků...

Text: Jana Servusová, ředitelka ZŠ Bystřice | **Foto:** archiv ZŠ Bystřice

Vážení rodiče, milí žáci a všichni přátelé naší školy, září je opět tady a s ním přichází i nový školní rok, který nám otevírá dveře k dalšímu společnému dobrodružství ve světě vzdělávání. Po letních prázdninách, které byly plné odpočinku a zážitků, se opět scházíme v našich třídách, připraveni objevovat nové obzory, zdolávat výzvy a posunovat hranice svého vědění.

I v tomto roce nás čeká mnoho nových příležitostí k učení – nejen pro naše žáky, ale i pro nás dospělé. Vzdělávání je totiž nikdy nekončící proces, ve kterém se i my, učitelé a rodiče, neustále učíme něco nového. Vývoj společnosti i nových technologií nás nepřetržitě nutí pracovat na tom, abychom dětem předali nejen znalosti, ale i hodnoty a dovednosti, které jim pomohou najít si své místo v budoucím životě.

My ve škole se také připravujeme na významné změny v rámcovém vzdělávacím programu a těšíme se na možnosti, které se díky nim našim dětem za dva roky otevřou. Věříme totiž, že tyto změny (širší nabídka volitelných předmětů, větší důraz na osvojování a rozvoj kompetencí potřebných k životu a další) obohatí vzdělávání, které naše škola nabízí.

Naši školu považuji po dvou letech působení v jejím čele za nádherné místo plné energie, kde se setkávají různé světy – svět dětské fantazie, zvídavosti a kreativity s vědomostmi a zkušenostmi nás dospělých. Právě tato symbióza vytváří jedinečné prostředí, kde můžeme všichni společně růst a rozvíjet se. Velmi oceňuji především **skvělé zaměstnance, pedagogické i nepedagogické pracovníky**, které vídám s úsměvem na tváři řešit každodenní problémy i situace zcela nezvyklé a mimořádné. Neméně důležitá je ale i **fungující spolupráce s místní komunitou**, báječné děti, které naši školu naplňují až do posledního místečka, i rodiče, kteří s námi otevřeně a v přátelském duchu komunikují své představy a neváhají přispět tu pomocí, tu dobrým slovem ocenění. Typické pro bystřickou školu je ale i **krásné vnitřní a venkovní prostředí a kvalita školní kuchyně**, která dělá z naší školní jídelny určitě tu nejoblíbenější „restauraci“ široko daleko.

Je proto na místě **poděkovat městu Bystřice**, našemu zřizovateli, za dlouhodobou podporu, která nám umožňuje realizovat naše představy o moderním a kvalitním vzdělávání. Díky této podpoře můžeme vytvářet prostředí, kde se děti cítí dobře a kde se jim dostává vzdělání na vysoké úrovni. Představitelé i zaměstnanci městského úřadu jsou nám vždy k dispozici a pracují často i nad rámec svých povinností.

Bez všech zmíněných lidí by naše škola nebyla tím, čím je – bezpečným místem pro poznávání světa a zdrojem inspirace pro všechny své lidi.

Dovolte mi na závěr popřát všem našim žákům i jejich rodičům úspěšný a radostný školní rok 2024/2025, další rok plný nových poznatků, přátelství a nezapomenutelných okamžiků.

NENECHTE SI UJÍT!

Šance na dotace z rozpočtu města pro rok 2025!

Nezapomeňte požádat o dotaci pro spolky. Jan na to?

STRANA 8

Nabídka kroužků v Kulíšku: 2024/2025

Vyberte si tu pravou aktitivu pro vaše děti i pro vás...

STRANA 19

Cinkání medailí z oblak:

Reprezentace ČR se úspěšně vrátila z mistrovství světa v akrobacii na kluzácích

STRANA 23

PŘÍŠTÍ VYDÁNÍ

Uzávěrka příštího čísla je 30. září 2024.

Příspěvky do Hlasu Bystřice posílejte na: zpravodaj@mestobystrice.cz. **Fotografie přikládejte jako samostatné soubory v co nejlepší kvalitě (max. 10 MB v každém e-mailu).** Nemáte-li možnost použít e-mail, můžete příspěvky přinést osobně do infocentra na Ješutově náměstí. Pokyny pro přispěvatele, termíny uzávěrek a statut Hlasu Bystřice najdete na webových stránkách www.mestobystrice.cz.

Hlas Bystřice – zpravodaj města Bystřice, vychází 11x ročně (červenec a srpen dvojčíslo).
Vydavatel: město Bystřice, IČ 00231525. Vychází od roku 1957. **Náklad:** 2 150 výtisků, registrováno u MKČR – E 10758.
Odpovědná redaktorka: Kateřina Šilhová
Grafická úprava a jazyková korektura: K. Šilhová
Adresa redakce:
Ješutovo náměstí 14, 257 51 Bystřice
Redakční rada: D. Štěpánek (předseda), D. Říhová, V. Hřebíčková, B. Kristenová, R. Dvořáková, M. Micháková.
Redakce si vyhrazuje možnost redakční úpravy příspěvků.

E-mail: zpravodaj@mestobystrice.cz
Tel: 737 245 289

Pro osobní schůzky je vám redakce k dispozici v kanceláři na Ješutově nám. 14, v 1. patře (při vstupu do divadla), a to pro období od 16. 9. 2024 do 13. 10. 2024: út 17. 9., út 24. 9., út 1. 10., út 8. 10., vždy 8:30–10:30 hod, příp. dle předchozí telefonické domluvy. Otevírací hodiny kanceláře na další období se dozvíte v následujícím vydání Hlasu Bystřice.

Poznejte našeho zastupitele Jiřího Dvořáka

Jméno a příjmení: Ing. Jiří Dvořák
Rok narození: 1980
Bydliště (město/osada): Drachkov
Povolání: Podnikající - analytik, architekt IT systémů

MOHL BYSTE NÁM STRUČNĚ SHRNOUT VÁŠ ŽIVOTOPIS?

Narodil jsem se na Bystřicku, a to v malebné vesničce Kobylí. Odtud jsem docházel do školky i školy do Bystřice. Poté jsem vystudoval střední školu v Benešově (ISŠT) a pokračoval jsem ve studiích v Praze, kam jsem se taktéž přestěhoval. Nejprve vyšší odbornou školu zaměřenou na zpracování ekonomických dat a následně ČZU, obor informační inženýrství. Již při studiu jsem začal pracovat pro technologické společnosti. Po studiu jsem dále pracoval pro IT firmy. V celé pracovní kariéře se zabývám dodávkou IT systémů zejména pro bankovní, energetické a státní společnosti.
V Praze jsem rovněž potkal svoji současnou manželku, se kterou nyní žijeme v Drachkově a vychováváme naše dva úžasné syny.

JAKÉ JE VAŠE OBLÍBENÉ MÍSTO V BYSTŘICI A PROČ?

Na Bystřicku mám rád lesy na Žebráku (i když nyní jsou značně prořídlé). V minulosti jsem se v těchto místech rád procházel. Dále si pak užívám procházku z Drachkova směrem na Tožici.

JAKÉ MÍSTO NA CELÉ PLANETĚ POVAŽUJETE ZA NEJKRÁSNĚJŠÍ A PROČ?

Pro mě takové místo asi neexistuje – zažil jsem spoustu krásných lokalit a většinou záleží na prostředí a lidech, se kterými ho sdílíte. Osobně mám rád Gruzii a Arménii – pro pohostinné lidi a nádhernou přírodu v horách. Dále pak rumunské Karpaty – nádherná příroda, jižní Itálii – krásné moře, pohostinní a srdeční lidé. V Česku rád jezdím na Šumavu či do okolí Třebíče.

JAKÝ JE VÁŠ NEJOBLÍBENĚJŠÍ ZPŮSOB RELAXACE PO NÁROČNÉM DNI?

Rád si hraji se svými dětmi a trávím čas s rodinou. Občas volím procházku po okolí Drachkova.

JAKÉ JSOU VAŠE NEJVĚTŠÍ KONÍČKY A JAK SE K NIM DOSTÁVÁTE VE SVÉM ČASE?

Čtení, jízda na kole, počítačové hry a nyní i zdravé stravování. Koníčky odstoupily trochu do pozadí po narození našich dvou synů a kvůli pracovním povinnostem. Snažím se najít si čas na dobrou knihu a občas se s dětmi projedeme na kole.

JAKÝ JE VÁŠ NEJOBLÍBENĚJŠÍ FILM/KNIHA A JAKÝM ZPŮSOBEM VÁS OVLIVNIL/A?

V poslední době mě nejvíce zaujala kniha ***Sapiens - Od zvířete k božskému jedinci*** od autora Yuval Noah Harari a její pokračování ***Stručné dějiny zítřka*** pro neotřelý pohled na lidské dějiny a případnou budoucnost. Z Beletrie pak scifi trilogie ***Vzpomínka na zemi*** od Liou Cch'-sina, a to zejména pro neuvěřitelně bohatou fantazii a dramatické podání.

JAKÉ JSOU VAŠE PLÁNY DO BUDOUCNA A JAKÉ JSOU VAŠE DLOUHODOBÉ CÍLE V OSOBNÍM I PRACOVNÍM ŽIVOTĚ?

Užívat si klidného rodinného života a starat se společně se svojí manželkou o rodinou pohodu a naše děti. Pracovně hodlám rozvíjet firmu a věnovat se svému povolání, které mě baví – a to je analýza obchodních a IT procesů, architektrura IT systémů a jejich vývoj.

JAKÉ BYLY VAŠE NEJVĚTŠÍ ÚSPĚCHY A NEJTĚŽŠÍ MOMENTY V OSOBNÍM ŽIVOTĚ A JAK JSTE SE S NIMI VYROVNÁVAL?

Pro mě to je rozhodně narození obou našich synů, v tomto mě pochopí asi každý rodič. A toho by nemohlo být bez naší první schůzky s mojí současnou manželkou.

NA ZÁVĚR: VÁŠ OBLÍBENÝ CITÁT, MOUDRO NEBO ŽIVOTNÍ MOTTO?

Mám dva - jeden od Alberta Einsteina a druhý od Buddhy:

„Definice šílenství je dělat stejnou věc znovu a znovu a očekávat jiné výsledky."

Albert Einstein

„Udržovat v sobě zlost je jako chytit rozpálený uhlík s tím, že ho chcete po někom hodit, spálíte se jenom Vy."

Buddha

Jednání Rady a Zastupitelstva města Bystřice

Zkrácená verze zápisů z jednání Rady města Bystřice č. 44 ze dne 15. 7. 2024 a č. 45 ze dne 19. 8. 2024.
Plné verze naleznete na webových stránkách www.mestobystrice.cz.

Text: Denisa Říhová, PR města Bystřice

■ Rada města **schválila „Podmínky poskytování individuálních dotací z rozpočtu města Bystřice** – Podpora vzdělávání, kultury, sportu, klubové, spolkové a další zájmové činnosti a sociálních služeb v roce 2025".

■ Rada města **schválila Rozpočtové opatření č. 5/2024 a doporučila Zastupitelstvu** města Bystřice **schválit Roz-**

počtové opatření č. 6/2024.

■ Rada města **doporučila Zastupitelstvu** města Bystřice **schválit poskytnutí dobrovolného peněžitého příplatku** mimo základní kapitál společnosti Služby Bystřice s. r. o.

■ Rada města **schválila odměny ředitelkám Základní školy Bystřice a Mateřské školy Bystřice** za I. pololetí 2024.

■ Rada města **souhlasila s přijetím dotace** ve výši 13 984 Kč **na obědové služby** od nadace Women for Women, o. p. s. **pro ZŠ Bystřice** v období od 1. 9. 2024 do 31. 12. 2024.

■ Rada města **neschválila uzavření Darovací smlouvy** o poskytnutí daru **na činnost ARCHY ZŠ a MŠ Petroupim** v roce 2024.

■ Rada města **schválila vyhlášení veřejné zakázky „Zpracování projektových dokumentací – chodník a zastávky Ouběnice“** za předpokládanou cenu 920 000 Kč bez DPH.

■ Rada města **schválila vyhlášení veřejné zakázky na stavební práce „Parkoviště v ulici Družstevní a Nová**, Bystřice – parkoviště č. 2“ za předpokládanou cenu 1 620 000 Kč bez DPH.

■ Rada města **schválila přijetí dotace** od Ministerstva zemědělství **na projekt „Zavedení smart meteringu na vodovodní síti v obci Líšno“**. Dotace se poskytuje v maximální výši 300 000 Kč.

■ Rada města **schválila vyhlášení veřejné zakázky na dodávku „Zavedení smart meteringu na vodovodní síti v obci Líšno“** za předpokládanou cenu 1 085 000 Kč bez DPH.

■ Rada města **schválila provádění nákupů elektřiny** pro město Bystřice, společnost Služby Bystřice s. r. o. a příspěvkové organizace města **na PXE burze**.

■ Rada města **schválila uzavření Objednávky poskytnutí služeb** s Všeobecnou zdravotní pojišťovnou České republiky **na zajištění reklamy a propagace v rámci projektu „Týýýden zdraví“** za dohodnutou cenu 20 000 Kč bez DPH.

■ Rada města **schválila pravidla pro poskytnutí krizového bytu** v budově č. p. 492 v ulici K Nesvačilům v Bystřici s účinností od 1. 9. 2024.

Volby do Zastupitelstva Středočeského kraje a Senátu se blíží!

Text: Denisa Říhová, PR města Bystřice

Dovolujeme si vás informovat, že se blíží důležité volby do Zastupitelstva Středočeského kraje a do třetiny Senátu Parlamentu ČR.

Volby se uskuteční v pátek **20. září 2024** od 14:00 do 22:00 hodin a v sobotu **21. září 2024** od 8:00 do 14:00 hodin.

Pro obyvatele Bystřice a okolních obcí je připraveno celkem 10 volebních okrsků. Volební místnosti budou umístěny na obvyklých místech, jako jsou městský úřad, základní škola, hasičské zbrojnice či budovy města v jednotlivých osadách. Přesné umístění volebních místností pro jednotlivé adresy naleznete níže.

Nezapomeňte si s sebou vzít platný občanský průkaz nebo cestovní pas. Hlasovací lístky vám budou doručeny nejpozději 3 dny před volbami. Pokud je náhodou neobdržíte nebo je ztratíte, nové vám vydají přímo ve volební místnosti.
V případě, že by bylo nutné druhé kolo senátních voleb, proběhlo by o týden později, tedy 27. a 28. září 2024.

Využijte svého volebního práva a přijďte rozhodnout o budoucnosti našeho kraje a země!

Pro více informací sledujte webové stránky města, kde v sekci **VOLBY** naleznete informace pro voliče. S dotazy se můžete obracet na tajemnici Městského úřadu Bystřice.

VOLEBNÍ OKRSKY:

Volební okrsek č. 1 – Bystřice

■ volební místnost: Městský úřad Bystřice, Dr. E. Beneše 25, Bystřice – obřadní síň

■ pro voliče podle místa, kde jsou přihlášeni k trvalému pobytu: ul. Karla Nového, Ke Trati, Krátká, Soukromá, K Zájezdku, Kostelní, Ješutovo náměstí, K Líšnu mimo čp. 82, Na Trojici, Líštěnecká, Na Homoli, U Potoka, Na Obci, Příčná, Pod Homolí, Na Čeperce, Rybízová, U Hřbitova, U Třetí Skály, Votická

Volební okrsek č. 2 – Bystřice

■ volební místnost: Městský úřad Bystřice, Dr. E. Beneše 25, Bystřice – zasedací síň

■ pro voliče podle místa, kde jsou přihlášeni k trvalému pobytu: ul. K Nesvačilům, Družstevní (mimo čp. 572 a 602), Nová, V Soudce, Náměstí II. odboje, Syllabova, Dr. E. Beneše čp. 25, 26, 27, 28, 29, 30, 31, 44, 159, 238, 510, 596, U Stadionu čp. 400, K Líšnu čp. 82

Volební okrsek č. 3 – Bystřice

■ volební místnost: Základní škola Bystřice, Dr. E. Beneše 300, Bystřice – I. stupeň, přízemí

■ pro voliče podle místa, kde jsou přihlášeni k trvalému pobytu: ul. Dr. E. Beneše (mimo čp. uvedená v okrsku č. 2), ul. A. Kroutila, Sokolská, U Stadionu (mimo čp. 400), Spartakiádní, K Letišti, Nádražní, Semovická, Benešovská, U Splavu, Družstevní (čp. 572, 602)

Volební okrsek č. 4 – Drachkov

■ volební místnost: Budova města „Spolkový dům“, Drachkov čp. 107

■ pro voliče podle místa, kde jsou přihlášeni k trvalému pobytu: v osadě Božkovice, Drachkov, Tožice, Radošovice

Volební okrsek č. 5 – Jinošice

■ volební místnost: Budova města čp. 5 v Jinošicích

■ pro voliče podle místa, kde jsou přihlášeni k trvalému pobytu: v osadě Jinošice, Opřetice, Líštěnec

Volební okrsek č. 6 – Jírovice

■ volební místnost: Hasičská zbrojnice v Jírovicích, Jírovice čp. 153

■ pro voliče podle místa, kde jsou přihlášeni k trvalému pobytu: v osadě Jarkovice, Jírovice, Semovice, Hůrka

Volební okrsek č. 7 – Líšno

■ volební místnost: Zámek Líšno čp. 1 v Líšně

■ pro voliče podle místa, kde jsou přihlášeni k trvalému pobytu: v osadě Líšno

Volební okrsek č. 8 – Mokrá Lhota

■ volební místnost: Hasičská zbrojnice v Mokré Lhotě, čp. 93

■ pro voliče podle místa, kde jsou přihlášeni k trvalému pobytu: v osadě Mokrá Lhota

Volební okrsek č. 9 – Nesvačily

■ volební místnost: Budova města, Nesvačily čp. 138

■ pro voliče podle místa, kde jsou přihlášeni k trvalému pobytu: v osadě Nesvačily, Zahořany, Petrovice, Tvoršovice, Mlýny

Volební okrsek č. 10 – Ouběnice

■ volební místnost: Budova města, Ouběnice čp. 24 – „Kampelička“

■ pro voliče podle místa, kde jsou přihlášeni k trvalému pobytu: Ouběnice, Hlivín, Jeleneč, Jiřín, Kobylí a Plchov, Strženec, Vojslavice

Kontaktní osoba: Alexandra Malknechtová, DiS., tajemnice Městského úřadu Bystřice, tel: 317 783 180, 702 236 173, e-mail: tajemnik@mestobystrice.cz

Město Bystřice zavádí centrální nákup energií na energetické burze PXE

Můžeme nějak snížit výdaje na elektřinu?

Text: Michal Hodík, starosta města Bystřice | **Foto - zdroj:** www.ote-cr.cz

Asi většina z nás v posledních letech zaznamenala nárůst cen elektřiny. Ten byl způsoben několika faktory. Zaprvé jako důsledek agrese Ruské federace na území Ukrajiny a s tím souvisejícím ukončením dodávek fosilních paliv z Ruska. A dále z důvodu zavádění nových technologií v oblasti výroby elektřiny z obnovitelných zdrojů nebo neustálého nárůstu cen tzv. emisních povolenek pro výrobce, kteří elektřinu vyrábějí právě pomocí spalování fosilních paliv. To vše má dopad na zvýšené výdaje nejen domácností, ale i na zvýšené výdaje rozpočtu města. Ale co s tím? Můžeme vůbec nějak snížit výdaje spojené s tolik potřebnou elektřinou. Můžeme!

Klíčové informace:

- **Zavádíme centrální nákup energií na energetické burze PXE pro všechny městské organizace.**
- **Cílem je snížit výdaje za elektřinu pomocí strategie kombinovaného nákupu fixních a spotových cen.**
- **Očekávaná úspora díky této strategii může být značná oproti běžným cenám na trhu.**
- **Jde o součást komplexního plánu energetických úspor města, který zahrnuje měření spotřeby, výměnu veřejného osvětlení, instalaci fotovoltaiky a další kroky.**
- **Město tak aktivně reaguje na růst cen energií a snaží se optimalizovat své výdaje.**

Nejen, že můžeme – musíme! A z toho důvodu jsme na základě konzultací a reálných dat vytvořili široký plán přístupu k dílčím změnám vedoucí k energetickým úsporám na jedné straně a nižším nákladům na pořízení potřebné energie na straně druhé. Všem je v tuto chvíli zřejmé, že snížení výdajů nevyřeší zavedení jen jednoho opatření – tato oblast se musí řešit komplexně, krok za krokem a město Bystřice a jeho vedení v této oblasti rozhodně „nespí“, ale aktivně pracuje.

Hodně zjednodušeně lze říct, že naše kroky lze rozdělit do několika základních oblastí:

ZAČÍT MĚŘIT

Bez měření není možné ani plánovat, ani vyhodnocovat, jak se jednotlivá opatření projevují po jejich zavedení. Právě proto vedení města zavedlo systém energetického managementu EnMS a funkci energetického manažera města, pro jehož zavedení získalo i podporu ve formě dotace ze strany státu. Dalším krokem v této oblasti by měla být automatizace odečtů pomocí dálkových odečtů přes „chytré elektroměry“ v rámci tzv. **SMART METERINGu.**

IDENTIFIKOVAT MOŽNOSTI PRO OKAMŽITÉ SNÍŽENÍ SPOTŘEBY

Pokud měříte, můžete se zaměřit na analýzu rychlých řešení spotřeb – výsledkem takové analýzy a „rychlého řešení“ je například projekt výměny světel veřejného osvětlení za nové lampy se světly typu LED. První etapa tohoto projektu již proběhla a přinesla snížení spotřeby o 66 % u prvních 331 vyměněných světel veřejného osvětlení. Pro druhou etapu aktuálně připravujeme soutěž na zhotovitele, abychom ještě letos mohli pokračovat s výměnou starých osvětlovacích těles veřejného osvětlení s vysokou spotřebou. I na tuto výměnu město Bystřice čerpalo dotaci z fondů ČR a EU.

VYTVOŘIT PLÁN OPATŘENÍ PRO NÁSLEDUJÍCÍ ROKY

Vedení města společně s odborníky zpracovalo Místní energetickou koncepci (MEK) a Akční plán pro klima a energii (SECAP), které se zaměřily na podrobný rozbor stávajícího stavu v oblasti energií i emisí. Výsledkem je jasný plán opatření, která jsou potřeba udělat v nejbližších letech. I zpracování těchto strategických dokumentů bylo podpořeno formou dotace z fondů ČR a EU.

VHODNOU STRATEGIÍ NAKOUPIT LEVNĚJŠÍ ENERGIE

A nyní se dostáváme k hlavnímu tématu tohoto článku. U nákupu energie platí, že čím více nakupujete, tím jste lukrativnější pro dodavatele. Proto na základě analýzy rozhodla Rada města Bystřice na doporučení vedení města a Energetického manažera města o **společném nákupu energií pro město a všechny městem zřízené a zakládané organizace** (společnost Služby Bystřice s. r. o. a příspěvkové organizace: Mateřská škola Bystřice, okres Benešov, příspěvková organizace; Základní škola Bystřice, okres Benešov, příspěvková organizace; Letiště Benešov, okres Benešov a Městské kulturní a informační centrum Bystřice, p. o.). Všechna odběrná místa města a těchto organizací odebrala v loňském roce celkem 758 MWh elektrické energie, což při stávajících cenách průměrně přes 6500 Kč/1MW představuje 5 milionů Kč a to není malá část výdajů rozpočtu města. Kromě rozhodnutí řídit se heslem, že **„Společně jsme síla!“** bylo potřeba rozhodnout také, jakým způsobem vysoutěžit dodavatele tak, abychom dodrželi podmínky zákona 134/2016 Sb. (Zákon o zadávání veřejných zakázek v platném znění), a zároveň na základě takové soutěže získat dodavatele, který nabídne nejnižší možnou cenu, resp. nejvýhodnější podmínky. Zde opět na základě analýzy možností na trhu, zákonných omezení i studiem dobré praxe ostatních měst a státu došlo vedení města k tomu, že budeme dodavatele „soutěžit“ formou **nákupu na energetické burze PXE** - POWER EXCHANGE CENTRAL EUROPE, a. s. (podrobně viz **www.pxe.cz**). Abychom snížili případná rizika, bylo rozhodnuto o kombinovaném nákupu v prvním roce, s platností od 1. 1. 2025, a to **50 % množství energie formou FIXované ceny a 50 % množství energie formou SPOTových cen.** Díky této strategii bychom mohli nakupovat energie průměrně na úrovni cca 1800 Kč za 1 MWh (pouze silová elektřina bez regulované složky), což oproti

aktuálně nabízené průměrné fixované ceně od čtyř největších distributorů na trhu (ČEZ, EON, EGD a PRE) může znamenat značnou úsporu.

ZAČÍT VYRÁBĚT A SPOTŘEBOVÁVAT ELEKTŘINU V MÍSTĚ

Toto je další etapa, na jejíž přípravě aktuálně pracujeme. Provedli jsme analýzu spotřeby jednotlivých budov ve vlastnictví města i potenciálu umístění fotovoltaických elektráren (FVE) na střechy těchto budov a zjistili, že takto umístěné FVE mohou vyrobit až 283 % naší spotřeby – tj. o 183 % víc, než kolik jí sami spotřebujeme. V první fázi se chceme zaměřit na budovy, které mají samy vysoký potenciál nejen výroby, ale i spotřeby tak, abychom zbytečně neměli přetoky takto vyrobené elektřiny do distribuční sítě, ale maximálně snížili odběr těchto budov elektřiny právě z distribuční sítě. Zároveň lze na takové řešení aktuálně čerpat dotace, které nám sníží návratnost investovaných prostředků a umožní jejich rychlou realizaci.

SMART GRID CITY & SMART BUILDINGS

Nejbližší budoucnost bude jednoznačně věnována zavádění principů inteligentní sítě v řízení výroby a spotřeby automaticky v reálném čase, spojené i s výměnou stávajícího systému výroby tepla pro centrální zásobování teplem v Bystřici, které aktuálně spaluje hnědé uhlí. Do budoucna by toto spalování hnědého uhlí mohlo být vyměněno za kogenerační jednotku, která vyrábí elektřinu a teplo zároveň. Díky tomu by mohl být teplovod využit i pro dodávku, resp. ohřev teplé užitkové vody v domácnostech. Druhou oblastí je postupné zavádění systému měření a regulace (MaR) v rámci tzv. chytrých budov. Díky tomu lze v automatickém režimu reagovat na požadavky uživatelů budov a ceny energií na spotovém trhu, s pomocí bateriových úložišť, akumulačních nádrží na teplo a dalších prostředků snižovat energetickou náročnost našich budov s cílem dosažení maximální úspory v oblasti plateb za dodávané energie.

Vývoj spotových cen elektrické energie v roce 2024, vlastní zpracování

KOMUNITNÍ ENERGETIKA

Prozatím poslední plánovanou etapou je vytvořit na území města energetické společenství nebo společenství pro obnovitelné zdroje, které umožní sdílení výroby a spotřeby elektřiny mezi členy společenství. Členy mohou být kromě města také místní podnikatelé a obyvatelé města.

Vše výše uvedené je samozřejmě velmi zjednodušeno. Ale jak sami vidíte, postupujeme podle plánu schváleného zastupitelstvem města s jasným cílem snížit běžné výdaje města při maximálním využití dotací pro snížení i vlastních investičních nákladů. Společný nákup energií na energetické burze PXE je jedním z důležitých kamínků v celkové „skládačce“ změn v oblasti energetických úspor, na kterých mimo jiné právě pracujeme.

Váš starosta města Bystřice,
*města #**nadobreceste***

V úterý 3. září se otevřel příjem žádostí o dotaci na výměnu všech starých kotlů | Podpora z programu Nová zelená úsporám Light

Text: Veronika Krejčí a Tiskové oddělení Ministerstva životního prostředí (MŽP)

Už jen do konce srpna bylo možné legálně provozovat nejstarší a nejvíce znečišťující kotle 1. a 2. emisní třídy na pevná paliva. Domácnosti, které doposud výměnu nestihly provést, mohou od září využít dotace z programu Nová zelená úsporám Light se zvýhodněním pro domácnosti seniorů a lidí s nižšími příjmy. O příspěvek se mohou ucházet od 3. září u Státního fondu životního prostředí ČR.

„Po odsíření elektráren a průmyslu se staré kotle na pevná paliva staly největším zdrojem znečišťování ovzduší. Právě proto potřebujeme vyměnit i ty poslední zbývající zastaralé kotle. Proto od září otevíráme nízkopříjmovým domácnostem v programu Nová zelená úsporám Light možnost vyměnit nejen nejstarší zakázané kotle na tuhá paliva, ale i další neekologické zdroje vytápění, jako jsou uhelné kotle 3. a 4. emisní třídy, kotle na topné oleje. A novinkou je to, že i nízkopříjmové domácnosti si budou moci vyměnit s dotací elektrické či plynové vytápění za tepelné čerpadlo,“ říká ministr životního prostředí Petr Hladík (KDU-ČSL).

V České republice zbývá vyměnit ještě několik desítek tisíc kotlů, většinou vyrobených před rokem 2000. **Lidé by měli vědět, jaký kotel doma mají, protože mají povinnost je nechat jednou za tři roky zkontrolovat technikem proškoleným výrobcem.** Seznam těchto odborně způsobilých osob – techniků, je uveden v databázi MŽP. Každý se tedy může podívat do své zprávy z kontroly, kde zjistí, jestli se povinnost výměny kotle vztahuje i na něj.

Lidé, kteří budou i v nové topné sezóně využívat zastaralé kotle na pevná paliva, se tak vystavují nebezpečí pokuty. Pokud však budou mít podanou žádost o dotaci na výměnu zakázaného kotle a dodatečně jej vymění, kontroly k tomu budou přihlížet.

Od září jen Nová zelená úsporám a podpora výměny všech uhelných kotlů

Od letošního září úplně končí tzv. kotlíkové dotace financované z Operačního programu Životní prostředí pro domácnosti s nižšími příjmy. Starobní důchodci, příjemci invalidního důchodu 3. stupně a domácnosti pobírající příspěvek na bydlení nebo přídavek na dítě budou moci využít podporu ze zavedeného programu Nová zelená úsporám Light. Na rozdíl od kotlíkových dotací nebudou žádat u krajských úřadů, **nově budou žádosti podávat elektronicky** Státnímu fondu životního prostředí ČR přes webový portál **https://zadosti.sfzp.cz/**. **Příjem žádostí byl otevřen 3. září 2024 v 10:00 hod.**

I když od září je podpora nižší, stát stále zájemcům přispěje na úhradu velké části nového zdroje. Navíc se možnosti podporovaných výměn ještě rozšíří.

Na tepelné čerpadlo program přispěje až 150 tisíci korunami, na moderní kotel na biomasu (pelety nebo kusové dřevo) získají žadatelé až 110 tisíc korun. Podpora až 50 tisíc korun se vztahuje i na lokální kamna či jiné topidlo využívané jako hlavní zdroj vytápění. Pokud se majitel domu rozhodne vyměnit plynové a elektrické vytápění, dotaci získá v případě volby ekologičtějšího tepelného čerpadla.

Ani ostatní domácnosti nepřijdou zkrátka. Na podporu si mohou stejně jako dosud sáhnout do standardní Nové zelené úsporám. I zde MŽP rozšiřuje spektrum aktuálně vyměňovaných zdrojů – i v tomto programu bude možné s dotací vyměnit všechny kotle na uhlí bez ohledu na jejich emisní třídu, nejšpinavější kotle na biomasu a další typy vytápění.

„Výše podpory ve standardní NZÚ může u tepelných čerpadel dosáhnout až na 130 tisíc korun, u nového kotle na biomasu bude limit 90 tisíc korun. V případě, že žadatelé výměnu kotlů realizují v kombinaci s dalšími úspornými opatřeními, třeba se zateplením nebo fotovoltaikou, za každou kombinaci obdrží bonus ve výši 10 tisíc korun,“
vysvětluje ředitel Státního fondu životního prostředí ČR Petr Valdman.

S žádostí pomohou bezplatní poradci

Program Nová zelená úsporám Light funguje úspěšně od roku 2023 a je navržen přímo pro nejvíce zranitelné skupiny obyvatel. Má jednoduše nastavenou administrativu a zároveň je zastřešen rozsáhlou sítí poradců z Místních akčních skupin a energetických středisek EKIS.

„Všichni, kdo chtějí kotel vyměnit, mohou využít naše poradce, kteří pomohou jak s administrativou, tak s úsporami vhodnými pro konkrétní dům. Apeluji zejména na seniory, aby se obraceli na poradce a nenechali si vnutit nabídku od firem, které samy obcházejí zájemce. A v žádném případě neplaťte vysokou nebo dokonce stoprocentní zálohu na výměnu kotle,“
říká ministr Hladík.

„S realizací jednoduchých energeticko-úsporných opatření pomohli naši poradci již více než 85 tisícům žadatelů. Stejně účinnou pomoc poskytnou i při výměně starých kotlů. Kontakt na ně najdete na stránkách programu Nová zelená úsporám,“
dodává ředitel Petr Valdman.

Poradci fungují na celém území Česka a služby k programu NZU Light poskytují zájemcům bezplatně.

Příjem žádostí o dotaci na výměnu zdrojů tepla v programu NZÚ Light byl zahájen 3. září 2024 v 10:00 hod. Ve standardním programu Nová zelená úsporám běží příjem i nadále bez přerušení.

Šance na dotace z rozpočtu města pro rok 2025!

Text: Denisa Říhová, PR města Bystřice

Blíží se důležitý termín pro všechny, kteří chtějí v příštím roce realizovat zajímavé projekty a aktivity v našem městě. Do 30. září 2024 máte jedinečnou příležitost podat žádost o dotaci z rozpočtu města Bystřice na rok 2025.

Město Bystřice i v příštím roce podpoří širokou škálu aktivit. Ať už se věnujete vzdělávání, kultuře, sportu, klubové či spolkové činnosti nebo poskytujete sociální služby, můžete získat finanční podporu pro své projekty. Dotační program je zaměřen na pravidelnou sportovní a zájmovou činnost dětí a mládeže do 18 let, aktivity dospělých, jednorázové akce pro veřejnost i práci se seniory a osobami se specifickými potřebami.

Z dotace lze hradit například pronájmy sportovišť a prostor, sportovní vybavení a pomůcky, startovné, dopravu na akce, propagační materiály či technické zabezpečení akcí. Přesný seznam uznatelných nákladů najdete v podmínkách dotačního programu.

Nezapomeňte, že jeden žadatel může podat až tři žádosti na různé akce. Výjimku mají sportovní spolky s více než 100 členy do 18 let, které mohou podat až pět žádostí. U některých typů aktivit je stanovena maximální výše dotace 25 000 Kč na jednu žádost.

Žádosti můžete podávat elektronicky, poštou nebo datovou schránkou do podatelny města Bystřice. Formulář žádosti najdete na webových stránkách města. Při přípravě žádosti pečlivě prostudujte podmínky dotačního programu a nezapomeňte na povinné přílohy.

O přidělení dotací rozhoduje Rada města Bystřice na základě doporučení Komise pro sport a kulturu. Přestože dotace není nároková, šanci má každý kvalitní projekt, který přispěje k rozvoji našeho města a zlepšení života jeho obyvatel.

Máte-li jakékoli dotazy k dotačnímu programu, neváhejte nás kontaktovat na níže uvedených kotaktech.

Využijte této příležitosti a podpořte svými nápady a aktivitami rozvoj Bystřice!

Termín podání: do 30. září 2024

Realizace projektu musí proběhnout: od 1. 1. 2025 do 31. 12. 2025

Kontakty pro dotazy: Lenka Benešová (lenka.benesova@mestobystrice.cz, 317 793 570), Alexandra Malknechtová (tajemnik@mestobystrice.cz, 702 236 173)

Formulář ke stažení na: https://www.mestobystrice.cz/mesto/interaktivni-formulare/zadost-o-dotaci-z-rozpoctu-mesta-bystrice/

(nebo použijte QR kód)

Společně tvoříme lepší Bystřici: Vaše podněty mění naše město k lepšímu

Text: Denisa Říhová, PR města Bystřice | **Foto - zdroj:** Snímky z aplikace MUNIPOLIS

Vážení spoluobčané, díky vaší všímavosti a aktivnímu přístupu se nám daří neustále zlepšovat kvalitu života v našem městě. Vaše podněty jsou pro nás nesmírně cenné a jsme rádi, že můžeme oznámit, že řada z nich byla úspěšně vyřešena. Na fotografiích můžete vidět několik konkrétních ohlášených případů.

Váš hlas má váhu! Tyto opravy jasně ukazují, že váš hlas má v našem městě váhu. Každý podnět je pečlivě zvážen a v rámci našich možností co nejrychleji řešen.

Využijte MUNIPOLIS pro snadné hlášení podnětů

Abyste nám mohli své podněty hlásit ještě snadněji, stáhněte si aplikaci MUNIPOLIS zdarma do svého chytrého telefonu. Tato mobilní aplikace vám umožňuje:

- jednoduše a rychle nahlásit problém přímo z vašeho mobilu
- přiložit fotografii problematického místa
- sledovat stav řešení vašeho podnětu
- dostávat okamžité notifikace o důležitých událostech ve městě

Buďte v obraze o dění v Bystřici. Zároveň nám pomůžete rychleji reagovat na problémy v našem městě. Děkujeme, že vám na Bystřici záleží!

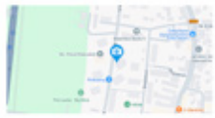

Poškozená a znečištěná komunikace v ulici Nová

Opraveno ✅

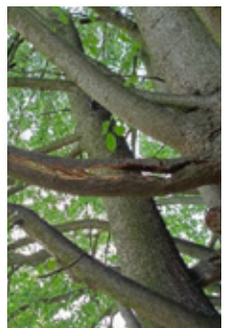

Prasklá větev na stromě před základní školou

Vyřešeno ✅

Poškozená branka u dětského hřiště

Opraveno ✅

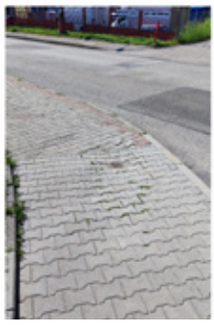

Propadlý chodník

Opraveno ✅

Propadající se poklop kanalizace

Opraveno ✅

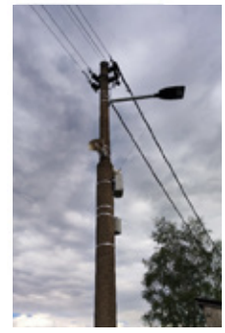

Nefunkční rozhlas

Opraveno ✅

Týden zdraví 2024: Pohyb, zábava a dobrá nálada pro celou rodinu

Text: Denisa Říhová, PR města Bystřice

Přichází září a s ním i náš oblíbený Týden zdraví! Od 13. do 20. září 2024 se naše město promění v oázu zdraví, pohybu a dobré nálady. Letošní ročník opět nabízí pestrý a zábavný program pro všechny věkové kategorie.

Začneme stylově - roztančíme Bystřici! V nově otevřeném komunitním centru se můžete těšit na **taneční minikurzy**. Pro milovníky přírody je tu tradiční **Bystřická šlápota** - perfektní příležitost pro rodinný výlet a objevování krás našeho okolí.

Velkou událostí bude **slavnostní otevření komunitního centra**. Přijďte se podívat, co nového centrum nabízí, a zůstaňte na přednášku o blahodárných účincích čaje na naše zdraví. Možná se stanete svědky pravého **čajového obřadu**!

Úterý bude patřit **Dni zdraví na náměstí**. Čeká vás veletrh plný aktivit, her a informací o zdravém životním stylu.

Nezapomínáme ani na duševní pohodu. Připravili jsme **přednášku** s Mgr. Marcelou Krejčíkovou. Dozvíte se, **jak pečovat o svou psychickou odolnost** v dnešní hektické době a jak najít vnitřní klid.

A nejlepší na tom všem? Většina programu je zcela zdarma! Chceme, aby zdraví bylo dostupné pro každého, proto jsme se snažili co nejvíce aktivit zpřístupnit bez poplatku.

Více informací a program najdete na str. 13. Nezapomeňte, že na některé akce (např. taneční kurzy) je nutná předchozí registrace v MKIC.

Studijní cesta do Lotyšska: Bystřice čerpá inspiraci v rámci projektu PROMOTER

Text: Daniel Štěpánek, místostarosta města Bystřice | **Foto:** Karmena Kotane

Ve dnech 9.–11. července 2024 odcestovali zástupci města v rámci projektu PROMOTER na třetí studijní návštěvu, tentokrát do lotyšského Rēzekne. Jednotliví partneři a stakeholdeři se během tří dnů seznámili s infrastrukturními projekty města, plánováním místní energetické koncepce a veřejné dopravy nebo vzdělávacím programem pro dětské cyklisty.

Mezinárodní projekt PROMOTER se zaměřuje na podporu zelené mobility, energetické soběstačnosti a sdílení dobré praxe mezi evropskými městy v oblasti inovací a udržitelného rozvoje. V lotyšském Rēzekne začala červencová třídenní akce prezentací rozvoje města. V posledních letech zde bylo realizováno mnoho projektů v oblasti energetické soběstačnosti veřejných budov. Jednou z nich byla například moderní koncertní hala (GORS), kde proběhlo uvítání hostů a první přednášky.
V období let 2018 až 2022 investovalo město do renovací veřejných budov 10,6 milionu eur za účelem energetických úspor. Jednotlivé projekty byly realizovány z evropských finančních prostředků v souladu se strategickými cíli magistrátu. Za tímto účelem vznikl ve městě plán energetického managmentu, jehož cílem je efektivní a udržitelné hospodaření s energetickými zdroji v obci.

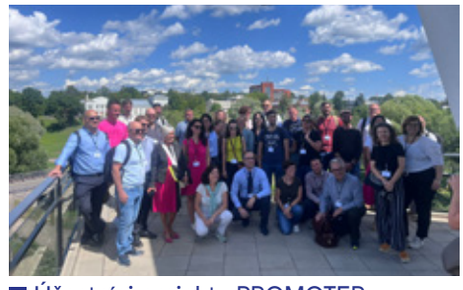

Účastníci projektu PROMOTER

První den studijního pobytu končil v Olympijském centru Rēzekne, kde se partneři projektu a jejich zástupci seznámili s místním kogeneračním systémem, který přeměňuje odpadní energii produkovanou kompresory ledové plochy na topný systém sportovního plaveckého bazénu.
Druhý den se pozornost účastníků přesunula na prezentaci o zelené mobilitě a systémovém přístupu v místní komunitě. Účastníci se dozvěděli více o místních e-busech, výhodách rezidentské karty nebo aktivitách pro mladé cyklisty za účelem získání cyklistické licence.

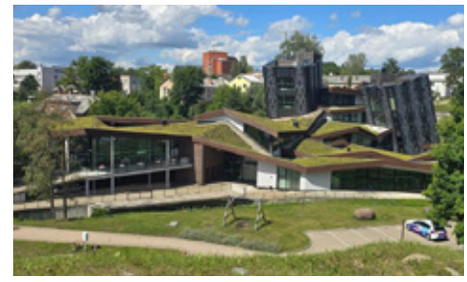

Východolotyšské centrum kreativních služeb a jeho nápaditá zelená střecha

Den byl zakončen studijní cestou do blízkosti rusko-lotyšské hranice na bezodpadovou farmu s cílem seznámit se s produkcí místních lokálních zemědělců.
Třetí a poslední den byl na programu společný workshop, kde účastníci kulatých stolů hodnotili získané zkušenosti a zvažovali jejich potenciální užití ve svých regionech.
V rámci další studijní návštěvy přivítáme v září partnery projektu PROMOTER u nás v Bystřici. Kromě seznámení s ekologickými, mobilními a investičními projekty rádi uvítáme naše hosty v nově otevřeném komunitním centru, na zámku v Líšně nebo golfovém rezortu v Tvoršovicích.

Spuštění nové dopravní služby jde do finále!

Text: Denisa Říhová, PR města Bystřice | **Foto - zdroj:** www.citya.io

Vážení občané, s radostí vám oznamujeme, že finalizujeme přípravy na testovací provoz nového systému poptávkové veřejné dopravy (DDRT) v Bystřici. Předpokládáme spuštění na přelomu listopadu a prosince 2024, v závislosti na zavedení obslužného dispečerského systému.

Tento inovativní projekt vznikl jako odpověď na požadavek zlepšení dopravní dostupnosti, který vzešel od obyvatel našich osad při sestavování Strategie rozvoje města do roku 2030. Cíl „Bystřice je propojené, dobře dostupné město“ nás vedl k hledání dlouhodobě udržitelného řešení.

Při rozhodování jsme pečlivě zvažovali různé možnosti, včetně zavedení klasické MHD nebo senior taxi. Porovnávali jsme se s okolními městy, ale uvědomili jsme si, že naše situace je specifická. S 4 600 obyvateli na 65 km² potřebujeme jiné řešení než větší města.

„Položili jsme si otázku: Je rozumné investovat 20 milionů do MHD, která by uspokojila pouze část obyvatel? Rychle jsme dospěli k závěru, že potřebujeme najít způsob, jak zlepšit dopravu pro co největší počet obyvatel při zachování rozumných nákladů,“ vysvětluje starosta Michal Hodík.

DDRT systém se ukázal jako optimální řešení. Díky němu se zvýší počet obyvatel s dostupností zastávky do 10 minut chůze z 1500 na 3000, a do 15 minut bude mít spojení 98 % obyvatel oproti dnešním 45 %.

Těšíme se, že vám brzy přineseme moderní a efektivní dopravní řešení, které nepochybně zlepší kvalitu života v Bystřici a okolních osadách.

Činnost Městské policie Bystřice v červenci a srpnu

Text: Vít Vrtiška, strážník Městské policie Bystřice

Statistika za červenec

V červenci řešili strážníci následující události:

■ **34 přestupků v dopravě** – Jedním z nejčastějších přestupků, kterým se městská policie věnovala, byl zákaz vjezdu. V několika případech byli řidiči přistiženi při vjezdu do pěší zóny, kam je vjezd zakázán. Tito řidiči byli pokutováni, nebo poučeni o dalším postupu v případě opakování přestupku.

„Naším cílem je nejenom trestat přestupky, ale také preventivně působit na řidiče, aby respektovali dopravní předpisy."

Dalším častým problémem bylo nedovolené stání na chodníku a porušení zákazu vjezdu.
Za přestupky nejen v dopravě vybrali strážníci na pokutách 4 200 Kč. 6 přestupků bylo zpracováno a předáno do správního řízení. Zpracovali a oznámili celkem 1537 přestupků z měření úsekové a okamžité rychlosti v obci.

■ Městská policie řešila **2 přestupky proti veřejnému pořádku** poškozením nebo zabráním veřejného prostranství. Oba byly spáchány nedovoleným parkováním vozidla v ulici Družstevní.

■ Strážníci **asistovali** na žádost PČR **kontrolou silnice 1/3**, kde byl nahlášen pohyb psů po komunikaci.

■ Na žádost HZS **asistovali u požáru travního porostu**.

■ V Neveklově **pomáhali při odstranění vozidel** při plánovaném blokovém čištění ulice.

■ Rovněž **lustrovali vozidlo**, které svým stáním blokovalo přístup ke kanalizaci.

■ Při kontrolní činnosti byli v obci Semovice **zjištěni 2 volně se pohybující psi, kteří byli hlídkou odchyceni** a předáni majitelce. V obci Nesvačily bylo **zjištěno volně se pohybující stádo zvířat**.

■ Další pravidelnou činností městské policie je **dohledávání řidičů podezřelých z neplacení za pohonné hmoty**. V červenci se tak stalo ve třech případech.

■ Během léta se zvyšuje konzumace alkoholu na veřejných prostranstvích, což přináší městské policii další úkoly. Strážníci mají více práce s podnapilými osobami, které pijí alkohol na veřejnosti nebo leží opilé na zemi.

„V letních měsících zaznamenáváme nárůst těchto incidentů a snažíme se rychle reagovat, aby nedocházelo k narušení veřejného pořádku."

Z toho důvodu bylo **6x řešeno porušení obecně závazné vyhlášky v Bystřici o konzumaci alkoholu** na veřejném prostranství. Ve dvou případech zjištěna osoba neschopna pohybu z důvodu intoxikace alkoholem nebo jinou návykovou látkou.

■ V jednom případě byl MP **nalezen mobilní telefon**, který se podařilo vrátit majiteli.

■ Rychlou reakcí strážníků byl **odhalen a na místě vyřešen přestupek proti majetku**, kdy osoba způsobila škodu na cizím majetku krádeží.

■ **Z dalších činností** MP Bystřice lze zmínit upozornění majitele motorového vozidla na rozsvícená světla jeho zaparkovaného vozu a přijaté oznámení o odcizení dvou truhlíků květin.

Statistika za srpen

V srpnu řešili strážníci následující události:

■ **16 přestupků v dopravě** – Řešeno bylo převážně porušení stání na parkování pro osoby zdravotně a tělesně postižené a vjezd a stání v pěší zóně mimo vyznačené parkoviště.
Za přestupky nejen v dopravě vybrali strážníci na pokutách 4 000 Kč. 2 přestupky byly zpracovány a předány do správního řízení. Zpracovali a oznámili celkem 1395 přestupků z měření úsekové a okamžité rychlosti v obci.

■ V srpnu strážníci **odhalili a řešili celkem 3 autovraky**, z toho 2 se podařilo po domluvě s majiteli okamžitě odstranit z komunikace. Odstraňování autovraků z komunikací je běh na dlouhou trať a může být vnímáno tak, že MP nekoná a nevšímá si autovraků. V situacích, kdy není možné se domluvit s provozovatelem vozidla, je odstranění autovraku poměrně zdlouhavý proces, který se dodržováním zákonných lhůt uvedených v zákoně táhne běžně dlouhé měsíce.

■ **3x řešeno porušení obecně závazné vyhlášky v Bystřici o konzumaci alkoholu** na veřejném prostranství. Ve dvou případech zjištěna osoba neschopna pohybu z důvodu intoxikace alkoholem nebo jinou návykovou látkou.

„Z našeho pohledu se situace s porušováním OZV o konzumaci alkoholu v Bystřici v srpnu zlepšila."

■ Při běžné kontrolní činnosti **strážníci lustrovali podezřelá vozidla**, **zjistili zakrytý ukazatel rychlosti** na komunikaci a **prověřovali** různá **oznámení od občanů, např. o ohňostroji a o rušení nočního klidu**. Rovněž **byl přijat nález mobilního telefonu** bez vložné SIM, u kterého se tím pádem nepodařilo dohledat majitele a je uschován ve ztrátách a nálezech na MěÚ Bystřice.

■ Na čerpací stanici **řešeno jedno nezaplacení za čerpání pohonných hmot**.

■ Jako každý měsíc nemůže chybět ani **odchyt a převoz zaběhnutého psa**, který byl vrácen majitelce. Na silnici 1/3 byla **zjištěna sražená srna**, která byla předána myslivecké stráži. **Další uhynulé zvíře** na veřejném prostranství, které museli strážníci likvidovat, byla kočka.

■ Dále městská policie **asistovala** pro PČR **u dopravní nehody** v Bystřici **a při pátrání po nezvěstné osobě**, kterou se podařilo dohledat.

■ Pro HZS **asistovala u požáru motorového vozidla**.

■ Za neuposlechnutí výzvy strážníkem byla na místě udělena pokuta v Bystřici, což je **přestupek proti veřejnému pořádku**.

■ Za velmi úspěšný zásah lze považovat **zpozorování podnapilé osoby v Neveklově, která usedla za volat motorového vozidla a započala jízdu**. Strážníci řidiče okamžitě zastavili a provedli dechovou zkoušku, která jejich podezření potvrdila. Tento přestupek byl na místě předán PČR k dořešení.

Zprávy z technických služeb

Text a foto: Tomáš Semrád, jednatel společnosti Služby Bystřice s. r. o.

Vážení spoluobčané, pomalu, ale jistě se nám uzavírá letošní letní sezona a definitivně ji ukončí podzimní rovnodennost 22. září 2024. Podle optimistických předpovědí nás čeká teplý podzim, ale „věřte něčemu, co píšou na internetu". Spíše bych se spolehl na to, že si s sebou vždy přibalím nějaký ten svršek navíc, protože ona už i rána nejsou, co bývala. Nicméně pořád je pěkně a takový ten opravdový podzim snad ještě chvíli počká. Užijte si tedy příjemné teploty bez starostí, protože nepřijde nic jiného než to, co tu už mnohokrát bylo.

KOMUNÁLNÍ ÚDRŽBA

Služby se celé období prázdnin věnovaly veřejné zeleni, městskému vybavení a komunální údržbě.

Byla dokončena obnova povrchu skateparku na bystřickém stadionu a opraveny všechny jeho prvky. V Zahořanech bylo dokončeno stání pro kontejnery a další, v ul. Líštěnecké a K Zájezdku, jsou v době uzávěrky ve výstavbě.

V závěru prázdnin byly osazeny nové prvky posezení u základní školy.

V průběhu prázdnin pracovníci služeb pomáhali s přestěhováním knih do nových prostor knihovny v komunitním centru. Současně zajišťovali technickou asistenci na městských a osadních akcích.

Proběhlo čištění chodníků a zastávek od plevelů a příkopovým ramenem byly posekány krajnice a cesty. Velké podzimní sekání příkopovým ramenem proběhne až tradičně od konce září. V průběhu celých prázdnin bylo prováděno pravidelné zalévání, protože letošní léto bylo poměrně suché.

Od začátku svozu postupně roste objem svezeného BIO odpadu v hnědých nádobách. Svoz probíhá pravidelně každých 14 dní dle kalendáře svozů a pro tuto sezonu končí posledním svozem dne 27. 11. 2024.

Veškeré informace ke svozu bioodpadu jsou uvedeny na našich stránkách www.tsbystrice.cz v záložce „BIO odpad", kde najdete i návod, jak si o tyto popelnice zažádat. Pro tuto sezonu bylo využito 390 nádob.

Současně se již ve sběrném dvoře evidují nádoby na svoz popela, který začne s příchodem zimní sezony 2024/2025. První svoz odděleného popela bude realizován 23. 10. 2024 a bude svážen každých 14 dní.

SBĚRNÝ DVŮR

Sběrný dvůr je pro občany otevřen v letní otevírací době. Aktuální informace naleznete vždy na našich stránkách **www.tsbystrice.cz** a jsou distribuovány i přes náš facebookový profil.

HŘBITOVY A SPRÁVA HŘBITOVŮ

Pokud si nejste jistí platností smlouvy o nájmu hrobového zařízení nebo nemáte k dispozici nájemní smlouvu, je možné si zaplacení zkontrolovat u nás v systému. Prosím, kontaktujte nás na e-mailové schránce **hroby@tsbystrice.cz nebo** na telefonním čísle **733 101 051 v čase 8:00-12:45**. Pro zjištění stavu je nutné znát číslo hrobového místa a o který hřbitov se jedná, nebo jiné identifikační údaje, aby bylo možné hrob dohledat.

TEPELNÉ HOSPODÁŘSTVÍ | KOTELNA

V kotelně proběhly plánované opravy a revize a v začátku měsíce září byla zahájena příprava na spuštění do provozu. Bylo navezeno palivo a provoz bude zahájen dle vývoje venkovní teploty.

LESNÍ HOSPODÁŘSTVÍ

V oblasti „Třetí skály" byla dokončena těžba dřeva. Během podzimu bude odklizeno vytěžené dřevo a začištěna plocha pro další plánované využití. Na konci prázdnin se přesunula těžba do oblasti Hutí, kde byla provedena těžba dle plánu.

VÝHLED DO BUDOUCNA

Budou dokončeny práce na nových kontejnerových stáních. Během září bude zahájeno velké sekání příkopů a okrajů komunikací. Budou prováděny standardní údržby zelených ploch.

Otevírací doba sběrného dvora do 31. 10.	
PONDĚLÍ	8:00-11:30, 12:00-15:30
ÚTERÝ	8:00-11:30, 12:00-15:30
STŘEDA	8:00-11:30, 12:00-17:30
ČTVRTEK	8:00-11:30, 12:00-15:30
PÁTEK	8:00-11:30, 12:00-15:30
SOBOTA	9:00-12:00

UPOZORNĚNÍ - BLÍŽÍ SE KONEC SVOZU OCELOVÝCH NÁDOB

Od **1. 1. 2025 již nebudou sváženy ocelové nádoby** na odpad. Stále probíhá „akce šrotovné", kterou můžete využít právě na výměnu ocelové nádoby za novou plastovou. Více informací naleznete na našich internetových stránkách nebo osobně ve sběrném dvoře. **Šrotovné bude možné využít do 31. 1. 2025**.

TÝÝÝDEN ZDRAVÍ

13. 9. - 20. 9. 2024 | BYSTŘICE

AKCE	DEN	ČAS	MÍSTO
Taneční minikurz *	13. 9.	od 19:00	Komunitní centrum
Bystřická šlápota	14. 9.	od 7:00	Turistické informační centrum
Slavnostní otevření Komunitního centra	16. 9.	od 16:00	Komunitní centrum
Čajová přednáška *(včetně čajového obřadu)*	16. 9.	od 17:30	Komunitní centrum
Den zdraví – Veletrh aktivit	17. 9.	9:00-15:00	obě náměstí v Bystřici
Duševní a mentální pohoda a odolnost *(přednáška)*	19. 9.	od 17:30	Komunitní centrum
Taneční minikurz *	20. 9.	od 19:00	Komunitní centrum

* Zajistěte si místo přihlášením v infocentru - osobně, telefonicky na +420 602 667 162 nebo e-mailem na info@mkicbystrice.cz. Cena 500 Kč / pár / 90 min.
** Změna programu vyhrazena.

„Ve zdravém těle zdravý duch!“

Město Bystřice

Město Bystřice a MKIC Bystřice vás zvou na

SLAVNOSTNÍ OTEVŘENÍ KOMUNITNÍHO CENTRA

16. září 2024 začínáme psát nový příběh na starém místě. Původní budova se během 2 let dočkala kompletní rekonstrukce a přeměnila se na komunitní centrum. Srdečně vás proto zveme, abyste přišli a společně s námi slavnostně zahájili jeho provoz.

- **komentované prohlídky všech prostor**
- **ukázky činnosti spolků**
- **přednáška o čaji, čajový obřad**
- **občerstvení**

PONDĚLÍ 16. 9. 2024 OD 16:00 HOD

MKIC BYSTŘICE

Město Bystřice a MKIC Bystřice vás zvou na

17. ročník
DIVADELNÍHO FESTIVALU LUDVÍKA NĚMCE - 150 let ochotnického divadla v Bystřici

3. 10. **VEČER S HERCEM PETREM ŠTĚPÁNKEM**

10. 10. **KOUZLA HOLLYWOODU**
Komedie v podání **Zornice Maršovice**

17. 10. **ČAPKOVY APOKRYFY**
Vlídné příběhy v podání **DS Banda**

24. 10. **NA SPRÁVNÉ ADRESE**
Komedie v podání **DS Kukr**

DIVADLO U JELENA, vždy od 19 h
VSTUPNÉ 180 Kč
předprodej v infocentru Bystřice nebo v síti QR Ticket

Město Bystřice
MKIC BYSTŘICE
www.visitbystrice.cz
tel.: 602 667 162

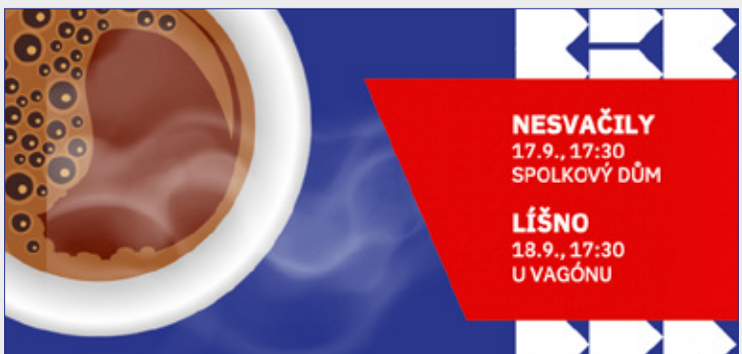

NESVAČILY
17.9., 17:30
SPOLKOVÝ DŮM

LÍŠNO
18.9., 17:30
U VAGÓNU

SETKÁNÍ U KÁVY SE STAROSTOU

- Představení projektu plánovaného odkanalizování osad
- Diskutujte o záležitostech vaší osady “u kulatých stolů”
- Zeptejte se na to, co vás zajímá
- Využijte příležitosti osobního setkání k přímému dialogu

Město Bystřice

Léto plné hudby

Skupina Joyful přinesla radost do Ouběnic

Text a foto: Radomila Macháčková, MKIC Bystřice

V neděli 14. července se konal v kostele sv. Markéty u příležitosti pouti v Ouběnicích koncert pěvecké skupiny Joyful.
Zatímco venku se tetelil vzduch vedrem, v slavnostně vyzdobeném kostele byl příjemný chládek. Lavice návštěvníci obsadili do posledního místečka, panovalo zde příjemné napětí a očekávání, jaké písně Joyful zazpívá. Na svých stránkách uvádějí: **Joyful, tedy radostní, veselí...** Co od Joyful očekávat? Nebývalý příval optimismu, doprovázený zejména popovými hity a gospely.
A bylo tomu skutečně tak. Na konci koncertu lidé nadšeně tleskali a vytleskali si přídavek. Potlesk patřil i pořadatelům - MKIC a městu Bystřice, a také paní Haně Bartákové za vytvoření skvělého zázemí a pomoc při organizaci. Na Joyful se budeme radostně těšit někdy příště.

A aby toho veselí s Joyful nebylo málo, na závěr jedna humorná tečka...

S Joyful jsem se rozloučila před kostelem, nestačila jsem ještě domávat a posádka vozu, celá vysmátá, byla zpět. Z okýnka auta mi podávají malou lahvičku od vody se slovy, tohle jsme omylem sbalili. Na lahvičce byl nápis „svěcená voda".

Koncerty u kašny: Od swingu po folk a country

Text a foto: Vendula Šípková, MKIC Bystřice

Letošní koncerty u kašny zahájil 17. července tradiční benešovský orchestr **Big Band Pacholata**. V jeho podání zazněl výběr nejznámějších skladeb zlaté éry swingu, které doplnily filmové melodie. Na druhém koncertu 24. července vystoupili oblíbení **Majda Čejková a Ondřej Vidrna**. Publiku představili své písničky z minulých let i ze současnosti. Nesměly chybět hity Čejkabandu. Jako třetí přijala naše pozvání country kapela **Šlahouni**. Ve středu 31. července zahrála v Bystřici směs hitů, které známe především z posezení u táborových ohňů. Na předposledním koncertu 7. srpna jsme přivítali skupinu **Fanda Tomášek a přátelé**. Užili jsme si příjemný podvečer v doprovodu folkových písniček. Velice mile nás 14. července překvapila také poslední kapela **MeziMěsto**, složená z pěti hudebníků. Toto seskupení přijelo do Bystřice se svou vlastní originální muzikou. Repertoár MeziMěsta je výhradně autorský a žánrově se řadí do folku, ale v melodiích se objevovaly náznaky jazzu, swingu a blues. Věříme, že si návštěvníci všech koncertů užili letní atmosféru a těšíme se zase za rok.

Divadlo v létě rozhodně nezůstalo pozadu

Divadelní tábor: Za pouhý týden se zrodilo kouzelných Dvanáct měsíčků

Text: Růžena Dvořáková, redakce | **Foto:** Růžena Dvořáková; Vendula Šípková

Tyto prázdniny se opět konal už tradiční příměstský divadelní tábor. Vyvrcholením týdenní práce, ale i zábavy a hlavně spousty smíchu bylo divadelní představení.

Konalo se 12. července v divadelním sále U Jelena za hojné účasti příbuzných a obdivovatelů. Všichni jsme byli svědky toho, jak se známá pohádka **O dvanácti měsíčkách** dá zkrátit na minimum. Přesto nás mírně přidrzlí měsíčkové v čele s patřičně nabručeným Lednem spolehlivě rozesmáli. Macecha sice občas svoje kafíčko napřed vylila a pak teprve vypila, chudák Ma-

ruška byla patřičně chudinkovatá a zachránce Honzík se zjevil bez předchozího varování i se svým věrným sluhou Karlem a jeho opravdu divokým komoněm.

Nakonec všechno dobře dopadlo, maceše se dostalo spravedlivé odplaty a Maruška s Honzíkem si padli do náruče.

Po představení jsme ještě zhlédli krátký film o celé přípravě - jediným nedostatkem byla špatná srozumitelnost textu. Ale bylo znát, s jakým nadšením všichni pracovali a s jakou chutí nacvičili i závěrečné taneční vystoupení pod vedením Terezky Macháčkové.

Znovu zdůrazňuji, že na všechno byl jen **JEDEN TÝDEN ČASU!**

Obrovský dík patří především Denise Cermanové, Radkovi Sedlmaierovi a Radce Macháčkové, kteří to všechno zařídili a zorganizovali. Výtvarně se podílel také známý bystřický umělec Vladimír Rozkovec, ale také maminky všech účinkujících, které vytvořily úžasné kostýmy. Děti měly díky nim báječný začátek prázdnin a mnohé z nich se určitě budou divadlu věnovat i v budoucnu.

Přeji dětem i organizátorům hodně úspěchů v další práci a doufám, že v ní budou pokračovat!

Dokud nás milenky nerozdělí

Text a foto: Vendula Šípková, MKIC Bystřice

Francouzská komedie s názvem **Dokud nás milenky nerozdělí** zavítala do amfiteátru zámku Líšno. V hlavních rolích se 25. července představila Veronika Freimanová a Vladimír Kratina.

„S čím kdo zachází, tím také schází,“ znělo motto celé hry. Její autor Eric Assous se příběhem s mnoha zvraty a záměnami ptá, jaký počet milenek je třeba ke zkáze dlouholetého vztahu. Rosalie a Francis rekapitulují své dosavadní manželství a málem by se shodli na tom, že jsou spolu šťastní, kdyby se neprovalilo, že Francis žije dvojí život. Celá rodina se ocitá v komickém zmatku.

Spolu s Veronikou Freimanovou a Vladimírem Kratinou hráli Štěpánka Křesťanová, Týna Průchová a Luděk Nešleha. Komedii v překladu Anežky Svobodové nastudovala režisérka Michaela Doleželová, scénu a kostýmy navrhl David Janošek, pod hudbou je podepsán Filip Tailor. O představení byl mezi diváky velký zájem, bylo vyprodáno.

Loutky pod širým nebem: Vodnická pohádka

Text: Růžena Dvořáková, redakce | **Foto:** Radomila Macháčková

Na Ješutově náměstí jsme 6. srpna měli možnost zhlédnout další z řady loutkových představení, které pro naše děti připravilo MKIC spolu s Radkou Macháčkovou.
V podání divadla Koňmo jsme viděli **Vodnickou pohádku**. Obecenstva bylo hodně, děti i s doprovodem seděly na zemi i na přinesených židličkách a v příjemném odpoledni jsme se těšili na pohádku. Výprava i kostýmy byly krásné, písničky nápadité, jen děj se po svižném začátku trochu vlekl. A tak se některé děti později začaly trochu nudit a když pohádka skončila, šly si alespoň prohlédnout kulisy a loutky. Škoda, kdyby byl děj o čtvrt hodinky kratší, pohádce by to prospělo.
Ale i tak jsme všichni prožili hezkou hodinku v krásném prostředí a dobré společnosti a můžeme se těšit na všechna další představení.

Humorné hovory v Líšně: 7 pádů Honzy Dědka

Text a foto: Vendula Šípková, MKIC Bystřice

Talkshow **7 pádů Honzy Dědka** opět zavítalo ve čtvrtek 22. srpna do amfiteátru zámku Líšno. Návštěvníky z pódia tentokrát bavili svými vtipnými historkami Veronika Žilková a Martin Dejdar. Hosté vzpomínali na veselé příhody z natáčení i z osobního života. Nechyběly povedené historky s Karlem Gottem ani s Jiřím Lábusem. Letní večer plný humoru si publikum velmi užívalo. Zaplněné hlediště sledovalo devadesát minut povídání, během kterých se nudit nedalo.

A co by bylo kulturní léto bez festivalu?

Dechberoucí slackline show, úžasné koncerty a další zábava, to byl letošní Bystřicefest

Text: Vendula Šípková, MKIC Bystřice | **Foto:** Kateřina Čutíková

MKIC BYSTŘICE

Rodinný festival plný zábavy Bystřicefest, který pořádalo Městské kulturní a informační centrum Bystřice, proběhl 24. sprna. Návštěvníci se již počtvrté mohli těšit na celodenní bohatý program.

V předvečer festivalu se konalo **letní promítání oblíbeného filmu Kung Fu Panda 4**. Počasí nám tentokrát přálo, k naší radosti jsme se těšili z velké účasti příchozích diváků.

Festivalové brány se v sobotu otevřely po čtrnácté odpolední, aby v 15:00 mohla na pódiu přivítat návštěvníky **klaunka Verča se svým animačním programem pro děti**. Dlouhá fronta na **tvarování balónků** na přání byla důkazem, že děti byly nadšené.
Dále pódium patřilo koncertům skvělé české hudby. Představil se zpěvák **Vlasta Horváth s kapelou**, který je mimo jiné spojený s vítězstvím v druhé řadě soutěže Česko hledá SuperStar. Poté vystoupila známá zpěvačka a herečka mnoha divadelních a televizních rolí **Eva Burešová se svojí kapelou**. Její fanoušci neváhali do Bystřice přijet až z dalekého Brna.

Během odpoledne si mohli malí i velcí návštěvníci vyzkoušet **workshop balancování** a chození na popruhu ukotveném mezi stromy (tzn. slackline) pod vedením zkušených kluků ze **SLACKSHOW**, kteří nám předvedli i svou úžasnou show. Z originálního představení plného vysokých letů a salt se všem tajil dech.

Pro děti byly připraveny **skákací hrady a malování na obličej**. Dílna na kolech **WoodTruck** přijela s **workshopy se zaměřením na dřevo**. V první dílně si děti mohly vyrobit své vlastní dřevěné autíčko, letadélko či loď nebo jen stloukaly kladívkem, pro nejmenší bylo připraveno malování na dřevo. Pod vedením zkušených lektorů se dále jak malí, tak velcí mohli ponořit do fascinujícího světa řezbářství a vytvořit si svůj vlastní originální dřevěný výrobek. V poslední dílně se otevřelo kouzlo tvorby prostřednictvím pájky a dřeva.

Věříme, že návštěvníci festivalu si zpříjemnili konec prázdnin a těšili se z rodinné atmosféry plné příjemných zážitků, dobrého jídla i pití. Akce proběhla pod záštitou města Bystřice.

Děkujeme všem, kteří se s námi na akci podíleli a také sponzorům **DZV Nova, a. s.**, **Petr Šach Stavební s. r. o.**, **Elmoz Czech s. r. o.**, **Vosa - mvs, s. r. o.**, **Mamako - Czech s. r. o.** a **Wrigley Confections ČR, kom. spol.**

Občanská komise informuje

Foto: občanská komise MěÚ Bystřice

V červnu 2024 oslavili významné jubileum:
- **Josef Hejna**, Líšno, 75 let
- **Alena Hykšová**, Bystřice, 80 let
- **František Bayer**, Jarkovice, 91 let

V červenci 2024 oslavili významné jubileum:
- **Věroslav Jirásek**, Bystřice, 70 let
- **Milan Havlíček**, Jírovice, 70 let
- **Jan Mádl**, Líšno, 75 let
- **Pavel Kahoun**, Jinošice, 80 let
- **Josef Dráb**, Nesvačily, 80 let
- **Jaroslava Bambasová**, Bystřice, 80 let
- **Josef Pešek**, Bystřice, 80 let
- **Marie Kladivová**, Bystřice, 85 let

V srpnu 2024 oslavili významné jubileum:
- **Václav Procházka**, Bystřice, 80 let
- **František Vögler**, Jírovice, 80 let
- **Vladimír Chlistovský**, Bystřice, 85 let
- **Ladislav Hrubý**, Opřetice, 91 let

Všem našim oslavencům blahopřejeme a do dalších let přejeme pevné zdraví, spokojenost a pohodu!

Pozn.: Jména všech uvedených osob jsou zveřejněna na základě jimi daného písemného souhlasu.

Poděkování nálezci: Dobří lidé ještě žijí!

Text: Ladislav Moravec, obyvatel Bystřice

Dne 30. 6. 2024 kolem 9:00 h neznámý muž našel na náměstí moji ztracenou platební kartu. Chtěl bych touto cestou mnohokrát poděkovat nálezci za její navrácení.

Vzpomínky

Dne 19. srpna 2023 nás navždy opustil **Jaroslav Srnský**.

„Tys odešel a není slov,
jak poděkovat za tvou lásku,
za tvou péči, za tvou starost.“

Manželka, děti, vnoučata a pravnouček.

„Čas plyne, nevrátí, co vzal...“

Dne 9. září 2024 by oslavil své 50. narozeniny pan **Michal Rezek** z Drachkova.

S láskou vzpomíná rodina Rezkova a ostatní příbuzní.

Dne 30. srpna tomu bylo 25 let, co nás opustila naše dcera **Olga Votrubová** z Drachkova. Stále vzpomínají rodiče a sestra s rodinou.

Dne 18. srpna uplynulo 15 smutných let od úmrtí naší maminky a babičky **Emílie Tlamichové** z Drachkova. Děkujeme všem, kteří si vzpomněli s námi. Dcera Jitka s manželem a vnučka Jitka s rodinou.

Dne 4. června uplynulo 8 let, co zemřel **Jindřich Tlamicha**, syn Emílie Tlamichové. S láskou vzpomínáme.

Kalendárium

Text: Daniel Štěpánek, místostarosta

KATEŘINA ŠEVIDOVÁ

* 11. září 1984
- zpěvačka
- členka hudební skupiny Profil

VOJTĚCH VOLAVKA

* 17. září 1899
† 16. září 1985
- vědecký pracovník v oboru dějin umění
- vězeň bystřického koncentračního tábora

MARTIN GRUBER

* 18. září 1969
- ředitel a učitel základní školy

JAN HANZÁK

* 1. září 1923
† 20. září 1994
- zoolog a ornitolog
- vědecký pracovník Národního muzea v Praze
- část života strávil v Líšně

KAREL HLAVÁČEK

* 23. září 1949
- zastupitel Bystřice 1990–1995
- živnostník a hospodský

ANTONÍN JIROVSKÝ

* 23. září 1949
- zastupitel Bystřice 1995–1998

INFORMACE K VÍTÁNÍ OBČÁNKŮ

Rodiče narozených dětí, kteří mají zájem zúčastnit se této akce, mohou průběžně podávat přihlášku. Formulář je dostupný na webu města Bystřice, v kanceláři č. 3 či podatelně MěÚ Bystřice, popřípadě si ho vyžádejte v e-mailu petra.leitnerova@mestobystrice.cz nebo telefonicky na 317 783 181. **Uzávěrka přihlášek pro podzimní vítání je 4. 10. 2024.** Vítání občánků se koná 2x ročně, většinou v jarních a podzimních měsících. **Na základě podané přihlášky budou rozesílány před určeným termínem pozvánky na akci.**

Změny a novinky na naší škole: Co jsme v létě zvládli a na co se těšíme v novém školním roce

Text: Jana Servusová, ředitelka ZŠ Bystřice | **Foto:** archiv ZŠ Bystřice

S příchodem nového školního roku bychom vás rádi informovali o všech změnách a novinkách, které se během léta odehrály na naší škole. Letní prázdniny jsme využili k tomu, abychom naši školu nejen zkrášlili, ale také připravili na nové výzvy a všechny aktivity, které nás čekají.

Co jsme opravili a upravili přes prázdniny

V létě jsme se pustili do několika důležitých oprav a modernizací. Dvě z našich učeben prošly kompletní výmalbou, aby poskytovaly svěží a inspirující prostředí pro naše žáky. Vyklidili jsme také dva kabinety a jednu místnost ve sklepě – vše bylo následně opraveno a modernizováno. Tím se nám podařilo výrazně vylepšit zázemí jak pro pedagogy, tak pro paní uklízečky. V rámci těchto prací jsme také provedli probírku spisů a zefektivnili jejich ukládání. Jedna třída na 1. stupni také dostala zbrusu nové lavice a židle.

Co čeká náš tým v tomto školním roce

S novým školním rokem přicházejí i nové plány a cíle. Již od května minulého školního roku pracují naši pedagogičtí pracovníci pod vedením zkušených facilitátorek na formulování svých potřeb a naší společné vize. Společné úsilí a chuť „táhnout za jeden provaz“ považujeme za klíčový prvek naší práce. V přípravném týdnu se proto poprvé sešel tým zástupců všech pedagogů, aby vytvořili akční plán, jenž nám pomůže naši vizi realizovat v praxi. V přípravném týdnu se učitelé také vyškolili ve vedení hodnotících pohovorů, které probíhají za současné přítomnosti žáka i jeho zákonného zástupce – první odvážlivci tuto inovaci systematicky vyzkoušejí již na podzim. Kromě toho nás čeká řada individuálních vzdělávacích aktivit a setkání zaměřených na vzájemné učení, která navážou na osvědčený systém hospitací, jenž pedagogové mezi sebou pravidelně provádějí.

Kolektiv ZŠ Bystřice obohatily letos dvě nové paní učitelky a několik asistentek pedagoga, s novou paní vychovatelkou se také setkají děti ve školní družině – a máme i novou paní uklízečku. V době, kdy je pro školy velmi těžké najít kvalitní pracovníky, si těchto našich „přírůstků“ velmi ceníme a jsme přesvědčeni, že pro nás i pro žáky budou velkým přínosem.

Bohatá nabídka aktivit pro naše žáky

Ani nabídka aktivit pro naše žáky nebude letos rozhodně chudá. Tradiční akce, jako je školní akademie, Středočeská in-line brusle, lyžařský a plavecký výcvik či zájezd do Anglie, zůstávají pevnou součástí našeho školního kalendáře. Děti ale zažijí mnoho dalších dobrodružství se svými učiteli na exkurzích a výletech, ale i v rámci běžných školních dní. Navíc máme k dispozici širokou škálu pomůcek pro praktickou a názornou výuku, rozvoj digitálních kompetencí, učení venku a rozvoj čtenářské gramotnosti. Naším cílem je zajistit, aby každé dítě mělo možnost růst a rozvíjet se nejen ve svých znalostech, ale i osobnostně.

Držte nám palce, ať se všechny naše plány vydaří a my tento školní rok nejen ve zdraví přežijeme, ale také si ho všichni náležitě užijeme. Děkujeme za vaši podporu a těšíme se na spolupráci!

A ještě krátká fotoreportáž ze zahájení školního roku...

Vyplouváme v nastaveném kurzu vstříc dalším výzvám: Mateřská škola Bystřice pod novým vedením

Text: Lucie Skřípská, ředitelka MŠ Bystřice

Je letní podvečer, chladnější rána i večery předpovídají končící letní prázdniny. Usedám k počítači, v hlavě mi zní skladba *Zvedněte kotvy* od hudební skupiny Rangers při vzpomínce na předešlý článek v Hlasu psaný na této židli. Tehdy se zde se čtenáři z pozice ředitelky Mateřské školy Bystřice loučila námořnickou metaforou paní Kateřina Reif. Skladba skončila a začíná znít nová, tentokrát slyším slova skladby *Co bylo dál* od hudební skupiny Jelen. Píši to s jistou nadsázkou, s odkazem především na název skladby, bez ohledu na další text.

V polovině letních prázdnin jsem převzala pomyslné kormidlo a s příznivým větrem jsem vyrazila na cestu. Ředitelská cesta je pro mě nová, dosud jsem v naší školce působila na pozici třídní učitelky, na kterou jsem nastoupila po rodičovské dovolené. Těžko uvěřit, že jste se tu se mnou mohli na této pozici potkávat již 8 let. Rozhodnutí Kateřiny Reif odstoupit z funkce ředitelky MŠ jsme všechny v týmu školky se slzou v oku respektovaly. Následovalo moje rozhodnutí za podpory týmu MŠ ucházet se o místo nové ředitelky. Vedlo mě k tomu především přesvědčení, že školka prošla (proplula) velkou cestou, kterou chci i nadále respektovat a udržovat její nastavený kurz.

Výchovně vzdělávací proces a nové výzvy

Souzním s ověřeným přístupem k výchovně vzdělávacímu procesu, který **vychází z projektu Začít spolu**. Zároveň jsem jako paní učitelka poslední roky zaznamenala zvyšující se potřeby v oblasti komunikačních schopností, kdy rok od roku nastupuje do mateřské školy více dětí s oslabením v této oblasti. Vnímám to částečně jako důsledek současné doby, což je téma na samostatný článek. Chci v této oblasti podpořit všechny zúčastněné výchovně vzdělávacího procesu v naší školce – děti, jejich rodiče i pedagogické pracovníky. Věřím, že moje podpora v podobě zajištění kvalitního vzdělávání, sdílení či mentoringu apod. přinese ovoce.

Spolupráce a rozvoj vztahů

Naše loď má jasně nastavený směr. Počasí je příznivé, proto si dovolím občas kormidlo svěřit své zástupkyni Heleně Křiklánové a s dalšími námořníky vyrazím na člunu podpořit dobré vztahy s kolegy z místní základní školy, zejména z prvního stupně. Ráda bych totiž více provázala spolupráci dětí v čele s jejich třídními učitelkami z předškolních tříd s dětmi a jejich paní učitelkami z prvního stupně základní školy. Stejně tak občas zamířím na člunu k poblíž plující lodi v podobě nového komunitního centra, kde se naše mapy pro společnou cestu rozloží více směry. Ve spolupráci s MKIC chci podpořit pravidelná setkávání dětí z mateřské školy s místními seniory a další. Plány se nám v hlavě množí jako vlny na moři.

Kulíšek už brzy v novém

Možná jste už také slyšeli racky mluvit o Kulíšku. Už to dávno není mateřské, ale rodinné centrum a svoji základnu má právě ve školce, pod kterou spadá. Chudáci racci neví, co se s Kulíškem děje. My se ale snažíme, abychom se během měsíce září přestěhovali z náměstí do budovy nového KC. Tak nám přejte dobrý vítr v zádech, a to zejména koordinátorce RC Kulíšku Janě Pechové. Nebude to dlouho trvat a uvidíte námořnické menu pro nový školní rok, které vám Kulíšek nachystal v podobě nejrůznějších kroužků nejen pro děti.

Prsty na klávesnici se mi na chvíli zastavily, to proto, že jsem zaslechla další melodii. Tentokrát se usmívám nad slovy Pokáče u jeho skladby ***Prázdniny u babičky***. Tóny mi napověděly, že se blíží „kontrola". Nejsem totiž jenom nově ředitelkou mateřské školy, jsem i rodičem dvou skvělých teenagerů. Moje děti, rodina, pejsek a přátelé, to jsou moje baterky, když mi dochází síla. Nově to jsou i moje kotvy, které mi pomáhají při mé nové plavbě.

A na závěr pozvání

Budete-li mít cestu kolem, klidně se zastavte. Rádi vás uvidíme! Můžete-li našim nejmenším něco povědět, ukázat, co umíte, kde pracujete, nebo byste snad chtěli dětem přečíst pohádku, máte u nás dveře otevřené.

Milí čtenáři, rodiče, prarodiče, bývalí i současní žáci, přeji vám příznivý vítr do vašich životů!

Nabídka kroužků v Kulíšku: 2024/2025

Text: Jana Pechová, koordinátorka RC Kulíšek

Už nyní se můžete registrovat do kroužků v novém školním roce, a to na **www.rcbystrice.cz v sekci Rodinné centrum Kulíšek**. Kdyby se k nám chtěl někdo přidat jako lektor a nabídnout své služby pro děti i dospělé – neváhejte nás kontaktovat na emailu **info@rcbystrice.cz**.

Na jaké kroužky a kurzy se můžete těšit?

Pro děti připravujeme:
Cvičení pro rodiče a miminka | Veselé tanečky s Janou pro batolata a nově i pro starší děti | Cvičení pro batolata s Aničkou v hale | Atletické sportovní hry v hale | Základy gymnastiky | Kreativní kroužek mozaika | Flétnička | Všechnohraní | Zpívání s Katkou Ševidovou | Přípravka sportovního tance MZ Dance Team Střední Čechy

Spousty cvičení pro ženy:
Full Body s Verčou | Jóga s Ivonkou | Jóga se Simčou | Aerobik s Ivetkou | Face jóga Aničkou ... a mnohé další!

A co nás ještě čeká v nejbližší době?

3.–5. 10. 2024 – tradiční bazárek dětského zboží (ale poprvé v novém kominitním centru)
4. 11. 2024 od 17 hod – workshop háčkování

Jaký byl příměstský tábor v Kulíšku?

Text a foto: Jana Pechová, koordinátorka RC Kulíšek

Ve dnech 12. až 16. srpna 2024 se uskutečnil první ročník příměstského tábora pod taktovkou MŠ, kterého se zúčastnilo 22 dětí. Počasí nám přálo, a tak jsme mohli naplno využít všech aktivit, které jsme měli naplánované.

Jedním z vrcholů tábora byla **návštěva Ekocentra Čapí hnízdo**, kde děti měly možnost poznat zvířata zblízka a dozvědět se o nich více. Další nezapomenutelný den jsme strávili u **bazénu a vířivky**, kde se děti vyřádily ve vodě a užily si osvěžující vodní hrátky. Ani na zahradě naší mateřské školy nechyběla zábava, tam si děti užívaly **vodní hry**. Kromě venkovních aktivit jsme se věnovali i **vaření a tvoření**. Děti si samy připravily pizzu, kterou si s chutí snědly, a **vytvořily si vlastní vlajku** na památku tohoto prvního ročníku tábora. Každý den jsme také **tancovali a zpívali**, to se dětem moc líbilo. Závěrem tábora byla **cesta za pokladem**, kterou děti úspěšně zvládly.

Tento ročník tábora byl plný skvělých zážitků a děkujeme všem dětem i organizátorům za jejich nadšení a energii. Už teď se těšíme na příští rok, kdy společně zažijeme další dobrodružství. Podívejte se na pár fotek.

Co se v létě dělo v Mokré Lhotě?

Text: Kateřina Šilhová, redakce | **Foto:** Michal Hodík

Tradiční hasičské klání - Memoriál Josefa Stránského

V sobotu 3. srpna se v Mokré Lhotě uskutečnil XI. ročník Memoriálu Josefa Stránského, který opět přilákal hasičské týmy z blízkého okolí.

Soutěžní den odstartoval **během na 100 metrů s překážkami**. Mezi ženami vynikla **Tereza Panáková** z SDH Nesvačily, která **dosáhla nejlepšího času** 23:51 a zajistila si tak zasloužené vítězství. **Na druhém místě** skončila **Nikola Jirovská** ze stejného družsva s časem 23:66. **Třetí příčku obsadila Monika Houzarová** z SDH Mokrá Lhota s časem 23:87, což pochopitelně přineslo velkou radost domácím fanouškům.
V mužské kategorii **exceloval Adam Kudibal** z SDH Bystřice, který dosáhl času 18:45. **Druhé místo patřilo Aleši Louckému** z Nesvačil s časem 20:05, a **bronz získal Ondřej Hendrych**, rovněž z SDH Bystřice, s časem 20:37.

Po běhu na 100 m přišel na řadu **požární útok**. **Ženy z SDH Mokrá Lhota** si díky skvělému výkonu **vybojovaly první místo**, za nimi následovaly týmy z Nové Vsi a Vlčkovic. **Mezi muži si nejlépe vedl tým SDH Ouběnice**. Na druhém místě skončilo družstvo SDH Bystřice a třetí místo obsadilo družstvo SDH Nesvačily.

Po sečtení obou disciplín se **celkovými vítězkami** soutěže staly **ženy z SDH Mokrá Lhota**, získaly tak putovní pohár. **Mezi muži** triumfoval a putovní pohár si vysloužil tým **SDH Ouběnice**. Letošní ročník soutěže byl možná trošku komornější, nakonec dorazilo méně týmů, než se původně nahlásilo. Atmosféře to však neubralo. Návštěvníci si užili sportovní klání i bohaté občerstvení. Organizátoři odvedli skvělou práci. Děkujeme všem, kteří se na té práci podíleli, a také městu Bystřice za podporu akce.

Rozloučení s prázdninami

Poslední srpnový den patřil dětem, které se s prázdninami rozloučily v duchu her a tvoření na mokrolhotském hřišti.

Děti prožily příjemné odpoledne, odnesly si krásné výrobky i sladké odměny. Dobrodružnější povahy pak ještě přespávaly do druhého dne ve stanech. Zde patří dík SDH Mokrá Lhota za pomoc a podporu, ale především Lídě Pitelkové, která celou akci připravila, zajistila dětem spoustu materiálu na tvoření a nakonec se i chopila obsluhy občerstvení.

Posezení u zvoničky: V Zahořanech se konalo tradiční veselí s tancem pod širým nebem

Text a foto: Zdeněk Fatka, návštěvník akce

Zahořany. Co si člověk pod tímto názvem vybaví? Několik obcí v republice. U Domažlic, u Jílového a nejznámější jsou u Berouna. Dokonce Zahořany jsou i zámkem ve stejnojmenné vesnici u Křešic v okrese Litoměřice. Ale nejkrásnější jsou ty naše. Byť asi nejmenší. Vinou se po obou březích Zahořanského potoka, který tiše probublává od Drachkova, kde pramení, směrem k Bezejovicím a pak kousek dále, až ho pohltí Janovický potok. (Ale o tomto jsem zde psát nechtěl. To jen na okraj.)

V těch našich Zahořanech se opět něco dělo. Každoročně zde pořádá občanský spolek Zahořany sobě ***posezení u zvoničky*** s občerstvením a hudbou nejen k poslechu, ale i k tanci. A právě o hudbu se postarali skvělí bystřičtí hudebníci. Kdo měl zájem, mohl si zakoupit nějaký ten žejdlík piva nebo něco tvrdšího a k tomu i něco na zub. Klobásu či nakládaný hermelín. Ceny mírné, obsluha vzorná. Jen ten parket na tanec scházel. Ale nikomu to nevadilo a vesele se tancovalo na asfaltu. Jestli to odnesl nějaký ten kramflek, není známo. Hlavně že bylo veselo a spokojenost veliká.

A tanec v Zahořanech? Nic divného. V dobách, kdy na návsi u rybníka fungovala hospoda s majitelem Rezkem, který zde nechal vystavět výčep s tanečním sálem, se zde pořádaly taneční zábavy, na které se chasa z blízkého a i dalekého okolí sjížděla. Vlastně v té době docházela. A vždy bylo plno. Tak jako dnes. Účast byla více jak veliká. Plácek před hasičárnou byl zaplněn. Skoro by se dalo říct - do posledního místečka. Vyhrávalo se až do půlnoci.

A co dodat na závěr? Jen to, že musím touto cestou poděkovat místnímu spolku za perfektní a dokonalé zorganizování letošní akce, k čemuž jim i dopomohlo nádherné počasí.

Zvonička v hlavní roli posezení

Text: Milan Hnátek, návštěvník akce | **Foto:** archiv spolku Zahořany sobě, z. s.

Posezení v Zahořanech se konalo v sobotu 24. srpna. Byl to již 4. ročník sousedského posezení u zvoničky s večerní zábavou. Akci zorganizoval občanský spolek Zahořany sobě, z. s., a do příprav se zapojila téměř celá vesnice. Díky nadšení místních obyvatel a finanční podpoře města Bystřice, za kterou organizátoři vyslovují velký dík, se podařilo připravit příjemný den plný zábavy a zajímavých setkání.

První sousedské setkání se uskutečnilo v roce 2020, když byla na návsi obnovena a vztyčena zvonička, která zde kdysi stávala. **Zvonička hrála hlavní roli také v letošním ročníku setkání a po západu slunce byla krásně barevně nasvícena.** Sousedské setkání se konalo na návsi, před bývalou hasičskou zbrojnicí, která dnes slouží místním obyvatelům jako spolkový dům. Podle odhadu organizátorů se akce účastnilo asi 150 lidí a zavítali na něj sousedé i z okolních osad, hlavně z Nesvačil, Drachkova, Radošovic, Mokré Lhoty, Bystřice. Setkání si dokonce nenechali ujít ani obyvatelé z hlavního města Prahy, kteří mají k Zahořanům vztah.

Sousedské posezení u zvoničky bylo jedinečnou příležitostí k setkání několika generací, kde se vedle sebe skvěle bavila jak omladina, tak starší obyvatelé, kteří měli možnost si navzájem poklábosit nebo ostatním vyprávět o tom, jak se na vesnici žilo v dobách minulých.

Velkou radost udělalo organizátorům slunečné počasí, které podtrhlo skvělou náladu sousedského setkání. Na akci bylo zajištěno občerstvení – pivo, limo, opékané klobásy, párky, uzená kuřecí stehna, nakládaný hermelín a další delikatesy. K tanci a poslechu hrálo duo pan Kožíšek a pan Švarcbek. To, že se akce opravdu povedla, dokazuje fakt, že poslední návštěvníci se domů rozcházeli okolo druhé hodiny po půlnoci.

Přestože Zahořany nepatří mezi největší osady, místní obyvatelé jsou velmi aktivní a okolí svého bydliště zvelebují a hezky se o něj starají. Jedním z důkazů je parková úprava návsi provedená v roce 2022 a nedávno vytvořené oplocení nádob na odpad. Místní obyvatelé se v průběhu roku setkávají na opravené návsi nebo ve spolkovém domě a organizují nejrůznější aktivity. I když jedna akce nedávno skončila, již se v myšlenkách těšíme na další, kterou zahořanský spolek chystá.

Výjimečné výlety východočeské

Text: Josef Hendrych, Mokrá Lhota | **Foto:** archiv Sdružení zdravodně postižených Bystřice, z. s.

Každoročně koncem června vyjíždí bystřická organizace zdravotně postižených na zájezd na některá z míst naší vlasti. Nejinak tomu bylo i letos.

Letošní příběh začíná velkolepou akcí ***„Královské stříbření Kutné Hory***". Je to tradiční slavnost, kdy do města přijíždí Václav IV. Lucemburský se svou manželkou Žofií, horníci je slavnostně vítají a skládají jim hold. Za zvuku zvonů a fanfár kráčí velkolepý průvod měšťanů, horníků a zbrojnošů k chrámu sv. Barbory. Odsud pokračujeme směr Deštné v Orlických horách do Penzionu Jedlová, kde máme připraveno ubytování na celý týden.

Jednou z prvních zastávek v našem dočasném působišti je ***pevnost Josefov***, nacházející se v části města Jaroměř. Složitý systém podzemních chodeb tvořící obrannou část města se nikdy neuplatnil jinak než jako vězení pro zajaté francouzské vojáky. Byl to však ojedinělý projekt obranné vyspělosti nejen v habsburské říši, ale i ve zbytku Evropy. Z dnešního pohledu se celý komplex zdá být zbytečný - stál nejen spoustu peněz, ale i mnoho životů při výstavbě a v současné době nemá praktický význam. Každopádně však stojí za vidění.

Návštěva pevnosti Josefov

Z Josefova jedeme do ***Safari Parku ve Dvoře Králové***. Zvířata tentokráte nestojí o obdiv a není se čemu divit. Kvůli vedrům jsou před zraky návštěvníků raději ukryta ve stínu.

Jsme ve východních Čechách, a proto nesmíme vynechat ***Dobrušku***. Všichni ji známe hlavně z Jiráskovy knihy, potažmo seriálu F. L. Věk. Jeho předobrazem byl totiž zdejší rodák František Vladislav Hek. Z věže dobrušské radnice je nádherný výhled na panorama Orlických hor. Poslední prohlídku toho dne máme ve zrekonstruovaném ***pivovaru Rampušák***, pojmenovaném po vládci Orlických hor. Výroba piva probíhá v historických prostorách staré budovy, která byla citlivě zrekonstruována a vybavena moderní technologií.

Další zastávkou je ***Opočno – zámek***, jehož historie sahá až do 11. století, ovšem současnou podobu mu vtiskli až Colloredo-Mansfeldové. Celý areál je úžasným architektonickým komplexem. Vnitřní prostory jsou plné sbírek zbraní a obrazů včetně knihovny.

Vynechat nelze ani ***Les Království*** – novogotickou údolní přehradní nádrž na Labi, neobvyklou svým estetickým stavebním provedením. Před sto lety šlo o největší vodní nádrž v Čechách.

Zmínit musím i ***zámek Doudleby***, ***polské město Kudowa-Zdrój*** (více méně nákupní zastávka) a pěší ***výlet do Adršpašských skal***.

V ***Neratově*** zažíváme skoro zázrak. Stejnojmenné sdružení, které zde vzniklo, je dobrým příkladem toho, co všechno se může stát, když si jeden pan farář umíní a dostane se mu k tomu Božího požehnání. Je tu ***otevřené duchovní místo***, jež se stalo i hlavním místem obživy pro mnoho lidí díky rozsáhlé rekonstrukci zdevastovaného kostela, mimochodem opatřeného prosklenou střechou. Vystavět chráněné dílny, speciální školu, restauraci, penzion a pivovar není jen tak. Jev ukrytý za zrakem pozorovatele se pro svoji neviditelnost jeví jako nepochopitelný, ale i nepopsatelný. Podobný zážitek jsme měli v minulosti v oblasti Jeseníků na obnoveném poutním místě u Zlatých Hor v kostele Maria Hilf.

Odsud pokračujeme na ***Masarykovu chatu pod vrcholem Šerlichu*** a po pěší túře i na ***Šerlišský mlýn***. Ti chodivější z nás vylezou ještě na kopec nedaleko „našeho" penzionu, kde stojí zdevastovaný ***kostel sv. Matouše***. Ten, kdo sem došel, na toto místo nezapomene, nejen kvůli krásným výhledům po hřebenech hor.

Blíží se konec týdne, a tak zbývá jen opékání špekáčků. Nepokazí nám to ani déšť, který se plně spustil. Při hodnocení zájezdu se ptáme, proč vlastně jezdíme rádi na tyto výlety? Samozřejmě jednak díky jejich dobré organizaci, také toho spoustu vidíme a neméně důležitá je i dobrá parta účastníků. Zajímavé je, že většinou navštěvujeme pohraniční oblasti bývalých Sudet. Přitahují nás a to ukazuje na náš zájem o poznání pravdivé historie, porovnání doby dnešní a minulé.

Děkujeme organizátorkám zájezdu, především paní Kněnické a Zetkové. Loučíme se s Královéhradeckým krajem a doufáme, že jsme byli dobrými reprezentanty města Bystřice.

Unikátní kostel s prosklenou střechou v Neratově

Cinkání medailí z oblak: Reprezentace ČR se úspěšně vrátila z mistrovství světa v akrobacii na kluzácích

Text a foto: Miloš Ramert, trenér GAC Benešov, z. s.

V neděli 11. srpna se na domácí letiště v Bystřici vrátili členové reprezentace ČR z Mistrovství světa v akrobacii na kluzácích v kategorii Advanced (WAGAC) v německém Oschatzu. Letiště Bystřice je sídlem leteckého sportovního klubu GAC Benešov, z. s., kde se značná část reprezentačního družstva ČR v bezmotorové akrobacii připravuje pod vedením trenéra a dřívějšího akrobatického reprezentanta Miloše Ramerta.

Dvoutýdenní výjezd reprezentačního družstva na nejvyšší světovou soutěž vyvrcholil v sobotu 10. 8. 2024 dopoledne nejdřív samostatnou soutěží bezmotorové akrobacie ve freestylu, poté slavnostním vyhlášením vítězů.

Soutěžní bezmotorová akrobacie letců Glider Aerobatic Clubu z bystřického letiště byla na stupních vítězů výrazně zastoupena a v kategorii Advanced potvrdila, že je mezi úzkou světovou špičkou.

Naši piloti na mezinárodních soutěžích létají v týmu Aeroklubu ČR, který je pověřen Národní sportovní agenturou zajišťováním reprezentace ČR v leteckých sportech a poskytuje našim letcům reprezentační techniku. Nicméně aerovleky, přistávací poplatky a další nemalé náklady na trénink a údržbu techniky zajišťuje domácí klub ze svých prostředků a za peníze samotných sportovců (a někdy jejich rodičů).

Mistrovství světa se zúčastnilo 56 akrobatů z evropských zemí, Japonska, Austrálie a jeden pilot z USA, který létal bez nominace svého národního aeroklubu.

Horké, ale letové počasí soutěži přálo. Pouze 2 delší přestávky pro déšť, silný bouřkový vítr a nízké mraky umožnily odlétat v kategorii Advanced rekordních 6 soutěžních programů.

Naši patřili mezi favority v kategorii Advanced, i když „zlatý“ tým z předchozích mistrovství světa 2022 ve francouzském Issoudunu a 2023 v polské Toruni byl oslaben o Tomáše Michálka, Honzu Adama a Adama Pilce, kteří museli obětovat letošní trénink a soutěžení v akrobacii ve prospěch ukončení svých studií a přípravě na budoucí povolání profesionálních pilotů.

Zkušené **Marka Veselého**, **Adama Klenku** a **Viléma Říhu** (ten jediný věkem přesahuje limit juniorské kategorie) **s trenérem Milošem Ramertem** tak doplnili začátečníci **Michal Červený** a **Jan Rozlivka junior**, kteří ale létají a trénují v Moravské Třebové.

V průběhu devíti soutěžních dnů se chvílemi dařilo lépe, někdy rozhodčí ocenili dřinu akrobatů slabšími známkami, než jsme čekali, a bodové ztráty následovaly i po chybách v provedení sestav.

Pozitivnímu vnímání působení české výpravy hodně přispěl ***český večer***, kdy jsme pozvali soupeře, rozhodčí a realizační tým na tradiční český letištní guláš, česnekovou pomazánku s pečivem a značkové české pivo. Ohlas přinesla i skutečnost, že na návštěvu dorazil i prezident Aeroklubu ČR Vlastimil Dvořák, který sám guláš hostům servíroval.

Díky zlepšenému a soustředěnému výkonu v poslední tajné sestavě **tým Advanced (Veselý, Adam, Říha)** upevnil svou pozici a po zásluze získal v celkovém hodnocení týmů stříbrné medaile za **druhé místo**.

Excelentní **bronzová medaile Marka Veselého v celkovém hodnocení jednotliveců** naši dobrou práci potvrzuje.

Letos poprvé v letecké akrobacii na kluzácích byli, podle vzoru jiných leteckých sportů, vyhodnoceni na mistrovství světa i **junioři**. A je to doma! Náš **Marek Veselý má zlatou medaili** a **Adam Klenka stříbrnou**.

Cinkání medailí ale pokračuje bronzovou medailí **Adama Klenky** za **3. místo v první - povinné/volné sestavě** a stříbrnou medailí **Marka Veselého** za **2. místo v celkovém hodnocení čtyř tajných sestav**.

Závěrečný sobotní program s vyhlášením výsledků byl i pro nás inspirativní, neboť přitáhl obrovské množství diváků, které v Česku na soutěžích v leteckém sportu nemíváme. Excelentní světelná noční dron show i kulturní program běžely za účasti davů diváků až do noci.

Letošní mistrovství světa je minulostí, je načase zahájit přípravy pro příští rok v jihofrancouzském Fayence. Tam český reprezentační tým ve složení Jiří Chramosta, Stanislav Bajzík a Miloš Ramert přesně před 30ti lety (v září 1995) historicky poprvé soutěžil v bezmotorové akrobacii na mistrovství světa.

Po zkušenostech z letošního roku je ovšem nutné přiznat, že finančně úsporný režim zřejmě nevede k metám nejvyšším a rozpočet pro početnější tým, zaručující ještě lepší výsledky, je nutné začít zajišťovat už nyní.

Konání příštího mistrovství světa v krásné jižní Francii jistě přispěje k mediální atraktivitě našeho sportu, ale je tam hodně draho. A bez sponzorů to asi nepůjde.

O stříbrné kachně na třech zlatých vejcích

Text: Miroslava Michálková, redakce | **Foto:** Marek Bílek

Pěkná řádka dětí i mnoho dospělých, kteří navštívili zámek Líšno, si vybaví postavy tří pánů namalovaných vysoko na jedné zdi. Každý z nich se dívá někam jinam, ale pouze pohled jediného z těch tří se upírá na správné místo.

Snad je to jen pěkná pohádka, kterou si někdo možná vymyslil v době, kdy malba vznikla. Nebo na tom něco bude podle rčení: „Není šprochu, aby na něm nebylo pravdy trochu!“ To se už asi nedozvíme. Ale když koncem května rozkvetou na kopci nad Líšnem bílé akáty, vždy mi jejich omamná vůně připomene dávný příběh.

Z vyprávění babiček se proslýchalo, že pán zámku, který nechal záhadné postavy namalovat, dostal kdysi darem skříňku ze vzácného, bohatě vyřezávaného dřeva. Ta práce byla velmi jemná a skříňka sama byla jistě drahá. Dřevo prý mělo zvláštní, neobvyklou barvu. Skříňka měla své tajemství. Když se stiskly dva ornamenty na protilehlých stranách, víko se samo otevřelo a uvnitř byla figurka sedící divoké kachny, celá ze stříbra. Byla to práce tak dokonalá, že bylo dobře znatelné každé kachní peříčko. Už to samo bylo obdivuhodné, ale když se pohnulo dalším malým knoflíkem, kachna se nadzdvihla a pod ní prý byla vidět tři zlatá vajíčka.

Takový zvláštní dárek byl jistě velmi drahý, snad byl až z Indie dovezený a pán z něj měl zprvu velkou radost. Návštěvy, které se na zámek občas dostaly, měly možnost pozoruhodnou skříňku vidět a obdivovat. Po čase se začalo mluvit o tom, jakou zajímavou a vzácnou věc pán na zámku má. Pár nabídek na prodej této cennosti její majitel také dostal a nakonec začal mít obavu, aby o krásnou skříňku nepřišel. Doba byla neklidná a tak se rozhodl, že ji důmyslně ukryje, aby ji mohl najít jen on sám, až nebezpečí pomine.

Povolal dřevorubce a nařídil jim, aby pokáceli několik starých akátů. To vzbudilo údiv, protože běžně se akáty moc nekácely. Jejich pichlavé větve s ostrými trny nikdy nelákaly ani vesnické kluky.

Potom dostali práci truhláři, kteří měli ze suchého dřeva vyrobit malou truhlu a ještě další menší truhličku, která by se vešla do té větší. Je totiž dobře známo, že právě akátové dřevo velmi dobře odolává trouchnivění. Tyto práce trvaly řadu měsíců. Jednou na jaře pak přikázal pán, aby byly sehnány sazenice mladých pěkně vzrostlých akátů a v okolí nechal vyhloubit mnoho jam, do nichž měly stromky být zasazeny. Pravidelně v časných ránech i za soumraku kontroloval vybraná místa a jeho komorník prý jej často doprovázel. Někde byly skupinky stromků v řadě vedle sebe, jinde byly jámy jen pro jediný strom. Konečně byly stromky všechny zasazeny. Pán občas projížděl místy, kde akáty vysadil, a sledoval, zda se všechny dobře uchytily. Zdálo se, že se jim daří dobře, a tak byl spokojen.

Pak povolal na zámek zručného umělce, který dobře vládl štětcem a barvami, a tomu nařídil namalovat na jednu zeď postavy tří pánů. Velmi mu záleželo na tom, aby se každý z nich díval na určitou stranu a cíl. Lidé z okolí byli překvapeni, přemítali o tom, co je to za postavy a jaký mají význam. Nikdo na nic ale nepřišel a tak si pomyslili, že rozmary panstva bývaly všelijaké a po čase hloubání nad podivnými postavami postupně utichlo. Roky plynuly. Stromy rostly a mohutněly. Služebnictvo na zámku se také měnilo, i komorníkovi léta shrbila kdysi rovná záda a službu musel opustit. Když se přiblížila jeho poslední hodinka, svěřil jemu blízké osobě jisté tajemství.

Jeden z namalovaných pánů se prý dívá na vzácný poklad, jenž je ukrytý pod kořeny některého z akátů, které nechal zámecký pán před mnoha lety vysadit. Ale který z nich to byl, to ani on sám netušil.

Mnoho návštěvníků zámku po celé roky pozorně zkoumalo, kam by se který z pánů mohl dívat, ale zatím nebyl tenhle zvláštní poklad objeven.

Říká se, že nějaký jiný poklad, snad zakopané mince někde nad Líšnem, při orání v mezi nalezen byl v hliněné nádobě. Ale truhlička s vzácnou skříňkou jako by se do země propadla. Jen vyprávění o ní v dětství poslouchali ti, kteří mají dnes už sami stříbrné vlasy – jako ta stříbrná kachna, která na zlatých vejcích do dneška někde sedí…

Na fotografii je část zámku a část malby – jeden z pánů, který by se mohl dívat do míst, kde se má nacházet poklad

Historky z ordinace

Text: Růžena Dvořáková, redakce

- „Taky už mám pořádné kouty ve vlasech. Je to jako plošina pro parohy!“
- „Záda mě bolej, i když se mažu tím VOLKSWAGENEM!“ (Voltaren)
- „Chytly mě záda, tak jsem chodila od čerta k ďáblu – tedy vlastně jsem chtěla říct - po doktorech...“
- „Dcera vaří tu marhuánu.“ (mast z konopí)
- „Sestři, potřebovala bych pro manžela napsat ten šampon. Víte, on smrdí!“ (míněn ovšem šampon s ichthamolem)
- Zápis v dokumentaci: „K zevnímu použití mast s dex.“ (kortikoid)
  A počítač, filuta, z toho vytvořil, že doporučuji „mast a sex“. Vzhledem k mladšímu věku pacienta toto doporučení asi ani nebylo nutné...
- Sestra se ptá v čekárně: „Jdete ke mně?“ „Ne, k paní doktorce!“

MZ DANCE TEAM STŘEDNÍ ČECHY

Taneční přípravka NOVĚ v Bystřici

Máte doma dítě, které když slyší hudbu, hned začne tančit? Nebo byste jen rádi, aby vyzkoušelo své první taneční krůčky?

#mzhroti

Pojďme společně objevovat a rozvíjet taneční talent!

Nábor malých TANEČNÍKŮ/TANEČNIC

Sportovní taneční klub **MZ Dance Team Střední Čechy** hledá **chlapce a dívky ve věku 4-6 let** do přípravky pro **standardní a latinskoamerické tance.**

KDY: Každou středu od 15 hod., předpokládaný začátek kurzu - říjen 2024

KDE: Komunitní centrum Bystřice

Neváhejte a přihlaste své malé tanečníky co nejdříve! Nábor probíhá do konce září. Kurz v Bystřici bude otevřen pouze při minimálním počtu 8 dětí.

Pro více informací nás kontaktujte na:
777 131 170 | mzdanceteamstrednicechy@seznam.cz

MOKROLHOTSKÉ BRAMBORY NA USKLADNĚNÍ

Farma Šilha

žluté - odrůdy Bernina a Antonia (varný typ A)
červené - odrůdy Esmee (varný typ A/B) a Laura (varný typ B)

od farmáře až na váš stůl

pytle 25 kg

Mokrá Lhota 9, 257 51 Bystřice

Podpořte lokální zemědělství a dopřejte si poctivou kvalitu. Ochutnejte brambory z Mokré Lhoty!

K odběru od konce září po telefonické domluvě. Objednávejte na:
Jiří Šilha, 724 336 184

Inzerce

VÝKUP JABLEK

JÍROVICE 1

Zahájení výkupu: **31. 8. 2024**

Kontaktní osoba: Monika Brejlová – tel.: 739 320 292
Tomáš Brejla – tel.: 777 333 266

Fb: Výkup Jablek Jírovice 1
Ig: @vykupjablekjirovice1

Výkupní doba : Po - Pá 16 - 19 hod
So - Ne 13 - 19 hod

Nejvyšší výkupní ceny

Inzerce

Elmoz Czech®

Získejte 30 000 Kč slevu
na instalaci FVE
a ušetřete na energiích!

Jsme na trhu 30 let a za tu dobu jsme pomohli stovkám domácností a firmám snížit jejich energetické náklady.

Ceny FVE po zohlednění slevy a dotace:

6 kWp s bateriemi 11,6 kW: od 216 432 Kč

8 kWp s bateriemi 11,6 kW: od 243 309 Kč

9,5 kWp s bateriemi 11,6 kW: od 285 000 Kč

Proč si vybrat FVE od nás?

- Získáte **30 000 Kč slevu** na instalaci.
- Zajistíme vám dotaci od státu.
- Nabízíme kvalitní komponenty a špičkové služby.
- Máme **30 let** zkušeností v oboru.
- Ušetříte peníze na energiích a pomůžete životnímu prostředí.
- Spolupracujeme s renomovanými partnery v oblasti FVE.
- Nabízíme FVE systémy s nejnovějšími technologiemi a vysokou účinností.

Kontaktujte nás ještě dnes a nechte si vypracovat nezávaznou kalkulaci!

+420 771 127 259 petr.seliga@elmoz-czech.cz www.elmoz-czech.cz

Inzerce

Kvalitní čištění a úklid

Už nemusíte nikam jezdit. Čištění provedeme u Vás na místě: Bystřice, Benešov, Vlašim, Votice, Týnec, Sedlčany, Sázava a okolí.

- Pravidelný a jednorázový úklid domácností, bytů, rodinných domů
- Mytí oken
- Koberce
- Pohovky, křesla
- Matrace
- Interiéry aut

Kontakt:
Jiří Dušek
+420 730 828 897
cistenibenesov@seznam.cz
IČ: 64002047
DIČ: CZ7304152394

www.cistenikobercuasedacek.cz
www.cisteninakladnichaut.cz

Inzerce

Zateplení?
S dotací NZÚ light
pro důchodce nyní
ZDARMA!
www.ekoizolace.cz
+420 731 640 466
nová
zelená
úsporám
light
Foukaná izolace je ideální řešení zateplení pro starší rodinné domy i novostavby. Díky jejím vlastnostem a způsobu aplikace dokážeme zateplit všechny druhy konstrukcí, včetně špatně přístupných dutin, stropů, podlah a podobně. Výsledkem je efektivní zateplení hotové za pár hodin, bez tepelných mostů, bez zbytečného nepořádku a velkých stavebních zásahů.
www.ekoizolace.cz
info@ekoizolace.cz
731 640 466

Inzerce

Město Bystřice

KALENDÁŘ AKCÍ 9-10/2024

MKIC BYSTŘICE

13-20/9	**TÝDEN ZDRAVÍ - VE ZDRAVÉM TĚLE ZDRAVÝ DUCH** | ***Bystřice (více informací naleznete na plakátu na str. 13)***
14/9 | od 7:00 h	**BYSTŘICKÁ ŠLÁPOTA** | turistický pochod | ***start a cíl: Turistické informační centrum Bystřice***
16/9 | 16:00 h	**SLAVNOSTNÍ OTEVŘENÍ KOMUNITNÍHO CENTRA** | ***KC Bystřice ****
18/9 | 17:00 h	**JAK SLON DOSTAL CHOBOT** | loutkové představení | ***divadlo U Jelena*** | Toy machine
19/9 | 17:30 h	**DUŠEVNÍ A MENTÁLNÍ POHODA A ODOLNOST** | přednáška s odborníkem | ***KC Bystřice ****
3/10 | 19:00 h	**VEČER S HERCEM PETREM ŠTĚPÁNKEM** | DFLN** | ***divadlo U Jelena***
3-5/10 | 9:00-17:00 h	**PODZIMNÍ BAZÁREK** | ***KC Bystřice **** | RC Kulíšek
5/10 | 11:30-18:30 h	**BYSTŘICKÝ BOHATÝR** | historický festival | ***K Zájezdku*** | Goryničové
10/10 | 19:00 h	**KOUZLA HOLLYWOODU** | DFLN** | ***divadlo U Jelena*** | Zornice Maršovice
16/10 | 17:00 h	**O PERNÍKOVÉ CHALOUPCE** | loutkové představení | ***divadlo U Jelena*** | **Divadlo Pimpr(d)látko**
17/10 | 19:00 h	**Čapkovy apokryfy - O ÚPADKU DOBY, O PĚTI CHLEBÍCH, SVÁTÁ NOC, MARTA A MARIA** | DFLN** | ***divadlo U Jelena*** | DS BANDA
24/10 | 19:00 h	**NA SPRÁVNÉ ADRESE** | DFLN** | ***divadlo U Jelena*** | DS Kukr

Předprodej vstupenek na představení pořádané MKIC Bystřice probíhá v infocentru nebo online na portálu qrticket.cz.
**KC Bystřice = Komunitní centrum Bystřice; **DFLN = Divadelní festival Ludvíka Němce*

KAVÁRNA KAFÍČKO & INFOCENTRUM

NABÍDKA

- Předprodej vstupenek
- Informace o akcích
- Muzeum loutek na dlouhých nitích
- Občerstvení: chlebíčky, zákusky, káva, zmrzlina, domácí limo, ...
- Tematický dětský koutek
- Tiskové a kopírovací služby
- Nabídka propagačních materiálů

OTEVÍRACÍ DOBA

pondělí až pátek:
8:00-18:00 h
sobota a neděle:
13:00-18:00 h

SPECIÁLNÍ OTEVÍRACÍ DOBA

14/9/24	7:00-18:00 h
16/9/24	8:00-15:30 h
3/10/24	8:00-22:00 h
10/10/24	8:00-22:00 h
17/10/24	8:00-22:00 h
24/10/24	8:00-22:00 h

KONTAKT INFOCENTRUM:

+420 602 667 162 | +420 326 509 946 | info@mkicbystrice.cz

KOMUNITNÍ CENTRUM & KNIHOVNA

OTEVÍRACÍ DOBA

pondělí	8:00-11:30 h	13:00-16:30 h
úterý	8:00-11:30 h	13:00-15:00 h
středa		13:00-15:00 h
čtvrtek	9:00-11:00 h	13:00-16:30 h

KONTAKT KOMUNITNÍ CENTRUM:

+420 602 779 916 | kcrecepce@mkicbystrice.cz
+420 602 651 422 | veronikahrebickova@mkicbystrice.cz

KONTAKT KNIHOVNA:

+420 722 969 879 | mestska-knihovna@mestobystrice.cz