MĚSTO BYSTŘICE

Obecně závazná vyhláška
č. 2/2011

o místním poplatku za užívání veřejného prostranství

Zastupitelstvo města Bystřice se na svém zasedání dne **20.12.2010** usnesením č. 14 usneslo vydat na základě ustanovení § 14 odst. 2 zákona č. 565/1990 Sb., o místních poplatcích, ve znění pozdějších předpisů, a v souladu s ustanovením § 10 písm. d) a ustanovením § 84 odst. 2 písm. h) zákona č. 128/2000 Sb., o obcích (obecní zřízení), ve znění pozdějších předpisů, tuto obecně závaznou vyhlášku (dále jen „vyhláška"):

Čl. 1

Úvodní ustanovení

1.Město Bystřice touto vyhláškou zavádí místní poplatek za užívání veřejného prostranství (dále jen „poplatek").

2.Řízení o poplatcích vykonává městský úřad (dále jen „správce poplatku").[1]

Čl. 2

Předmět poplatku a poplatník

1.Poplatek za užívání veřejného prostranství se vybírá za zvláštní užívání veřejného prostranství, kterým se rozumí provádění výkopových prací, umístění dočasných staveb a zařízení sloužících pro poskytování prodeje a služeb, pro umístění stavebních nebo reklamních zařízení, zařízení cirkusů, lunaparků a jiných obdobných atrakcí, umístění skládek, vyhrazení trvalého parkovacího místa a užívání tohoto prostranství pro kulturní, sportovní a reklamní akce nebo potřeby tvorby filmových a televizních děl.[2]

2.Poplatek za užívání veřejného prostranství platí fyzické i právnické osoby, které užívají veřejné prostranství způsobem uvedeným v odstavci 1.[3]

Čl. 3

Veřejná prostranství

Poplatek podle této vyhlášky se platí za užívání veřejných prostranství, která jsou graficky vyznačena na mapě v příloze č. 1. Tato příloha tvoří nedílnou součást této vyhlášky.

Čl. 4

Vznik a zánik poplatkové povinnosti

Poplatek se platí od prvého dne, kdy začalo užívání veřejného prostranství, a trvá až do dne, kdy toto užívání fakticky skončilo.

---

1 § 14 odst. 3 zákona č. 565/1990 Sb., o místních poplatcích, ve znění pozdějších předpisů (dále jen „zákon o místních poplatcích")

2 § 4 odst. 1 zákona o místních poplatcích

3 § 4 odst. 2 zákona o místních poplatcích

Čl. 5

Ohlašovací povinnost

1.Poplatník je povinen ohlásit zvláštní užívání veřejného prostranství správci poplatku nejpozději 7 dní před zahájením užívání veřejného prostranství. V případě užívání veřejného prostranství po dobu kratší, než 5 dní, je povinen splnit ohlašovací povinnost nejpozději v den zahájení užívání veřejného prostranství. Pokud tento den připadne na sobotu, neděli nebo státem uznaný svátek, je poplatník povinen splnit ohlašovací povinnost nejblíže následující pracovní den.

2.V ohlášení poplatník uvede[4]

a)jméno, popřípadě jména, a příjmení nebo název nebo obchodní firmu, obecný identifikátor, byl-li přidělen, místo pobytu nebo sídlo, místo podnikání, popřípadě další adresy pro doručování; právnická osoba uvede též osoby, které jsou jejím jménem oprávněny jednat v poplatkových věcech,

b)čísla všech svých účtů u poskytovatelů platebních služeb, včetně poskytovatelů těchto služeb v zahraničí, užívaných v souvislosti s podnikatelskou činností, v případě, že předmět poplatku souvisí s podnikatelskou činností poplatníka,

c)další údaje rozhodné pro stanovení výše poplatkové povinnosti, zejména předpokládanou dobu, způsob, místo a výměru užívání veřejného prostranství, včetně skutečností dokládajících vznik nároku na úlevu nebo případné osvobození od poplatku.

3.Poplatník, který nemá sídlo nebo bydliště na území členského státu Evropské unie, jiného smluvního státu Dohody o Evropském hospodářském prostoru nebo Švýcarské konfederace, uvede kromě údajů požadovaných v odstavci 2 adresu svého zmocněnce v tuzemsku pro doručování.[5]

4.Dojde-li ke změně údajů uvedených v ohlášení, je poplatník nebo plátce povinen tuto změnu oznámit do 15 dnů ode dne, kdy nastala.[6]

5.Po ukončení užívání veřejného prostranství je poplatník povinen ohlásit skutečný stav údajů uvedených v odst. 2 písm. c) nejpozději do 15 dnů.

Čl. 6

Sazba poplatku

1.Sazba poplatku činí za každý i započatý m^2 a každý i započatý den:

a)za umístění dočasných staveb a zařízení sloužících pro poskytování služeb	10,-Kč
b)za umístění dočasných staveb sloužících pro poskytování prodeje	10,-Kč
c)za umístění zařízení sloužících pro poskytování prodeje	50,-Kč
d)za provádění výkopových prací do 14 dnů	zdarma
do 15 – 30 dnů	5,-Kč
nad 30 dnů	10,-Kč
e)za umístění stavebních zařízení do 14 dnů	zdarma
od 15 – 30 dnů	5,-Kč
nad 30 dnů	10,-Kč
f)za umístění reklamních zařízení	50,-Kč

---

4 § 14a odst. 1 zákona o místních poplatcích
5 § 14a odst. 2 zákona o místních poplatcích
6 § 14a odst. 3 zákona o místních poplatcích

g) za umístění zařízení lunaparků a jiných obdobných atrakcí 25,-Kč

h)za umístění zařízení cirkusů 10,-Kč

i)za umístění skládek stavebního materiálu 5,-Kč

-fyzické osoby mohou na základě předloženého stavebního povolení na stavbu obytného domu požádat město o užívání 10 m2 zdarma, a to po dobu platnosti stavebního povolení, maximálně však po dobu 2 let, za každý další m2 přesahující výměru 10 m2 sazba poplatku činí 5,-Kč

j) za umístění skládek, které nelze zahrnout pod písm. i) tohoto článku 5,-Kč

k)za užívání veřejného prostranství pro kulturní akce 10,-Kč

l)za užívání veřejného prostranství pro sportovní akce 10,-Kč

m)za užívání veřejného prostranství pro reklamní akce 10,-Kč

n)za užívání veřejného prostranství pro potřeby tvorby filmových a televizních děl 10,-Kč.

2.Obec stanovuje poplatek paušální částkou za vyhrazení trvalého parkovacího místa takto:

a)pro osobní automobil 1000,-Kč/rok,

b)pro nákladní vozidlo nad 5 t 5000,-Kč/rok.

Čl. 7

Splatnost poplatku

1.Poplatek ve výši stanovené podle čl. 6 odst. 1 je splatný:

a)při užívání veřejného prostranství po dobu kratší 7 dnů nejpozději v den zahájení užívání veřejného prostranství,

b) při užívání veřejného prostranství po dobu 14 dnů nebo delší nejpozději do 7 dnů od zahájení užívání veřejného prostranství

c)při užívání veřejného prostranství po dobu 14 dnů zdarma, nejpozději do 7 dnů od zahájení užívání veřejného prostranství za úplatu.

2.Poplatek podle čl. 6 odst. 2 je splatný do 28.02. příslušného roku.

3.Připadne-li lhůta splatnosti na sobotu, neděli nebo státem uznaný svátek, je dnem, ve kterém je poplatník povinen svoji povinnost splnit, nejblíže následující pracovní den.

Čl. 8

Osvobození a úlevy

1.Poplatek se neplatí:

a) za vyhrazení trvalého parkovacího místa pro osobu zdravotně postiženou[7],

b) z akcí pořádaných na veřejném prostranství, jejichž výtěžek je určen na charitativní a veřejně prospěšné účely[8].

---

7 § 4 odst. 3 poslední věta zákona o místních poplatcích

8 § 4 odst. 1 zákona o místních poplatcích

Čl. 9

Navýšení poplatku

1. Nebudou-li poplatky zaplaceny poplatníkem včas nebo ve správné výši, vyměří mu městský úřad poplatek platebním výměrem.[9]

2. Včas nezaplacené nebo neodvedené poplatky nebo část těchto poplatků může městský úřad zvýšit až na trojnásobek; toto zvýšení je příslušenstvím poplatku.[10]

Čl. 10

Zrušovací ustanovení

Zrušuje se obecně závazná vyhláška č. 4/2007, o místních poplatcích (dále jen vyhláška), kterou Zastupitelstvo města Bystřice vydalo dne 19.12.2007 a která nabyla účinnosti dnem 01.01.2008.

Čl. 11

Účinnost

Tato obecně závazná vyhláška nabývá účinnosti z důvodu naléhavého obecního zájmu dnem **01.01.2011.**

.....
Ing. Olga Mokošová
místostarosta

.....
Mgr. Daniel Štěpánek
starosta

MĚSTO BYSTŘICE -2-

Vyvěšeno na úřední desce dne: 21. 12. 2010

Sejmuto z úřední desky dne: 18. 02. 2011

MĚSTSKÝ ÚŘAD BYSTŘICE

MĚSTSKÝ ÚŘAD BYSTŘICE

---

9 § 11 odst. 1 zákona o místních poplatcích

10 § 11 odst. 3 zákona o místních poplatcích

Sestava

Mapa v měřítku 1:3350

Sestava

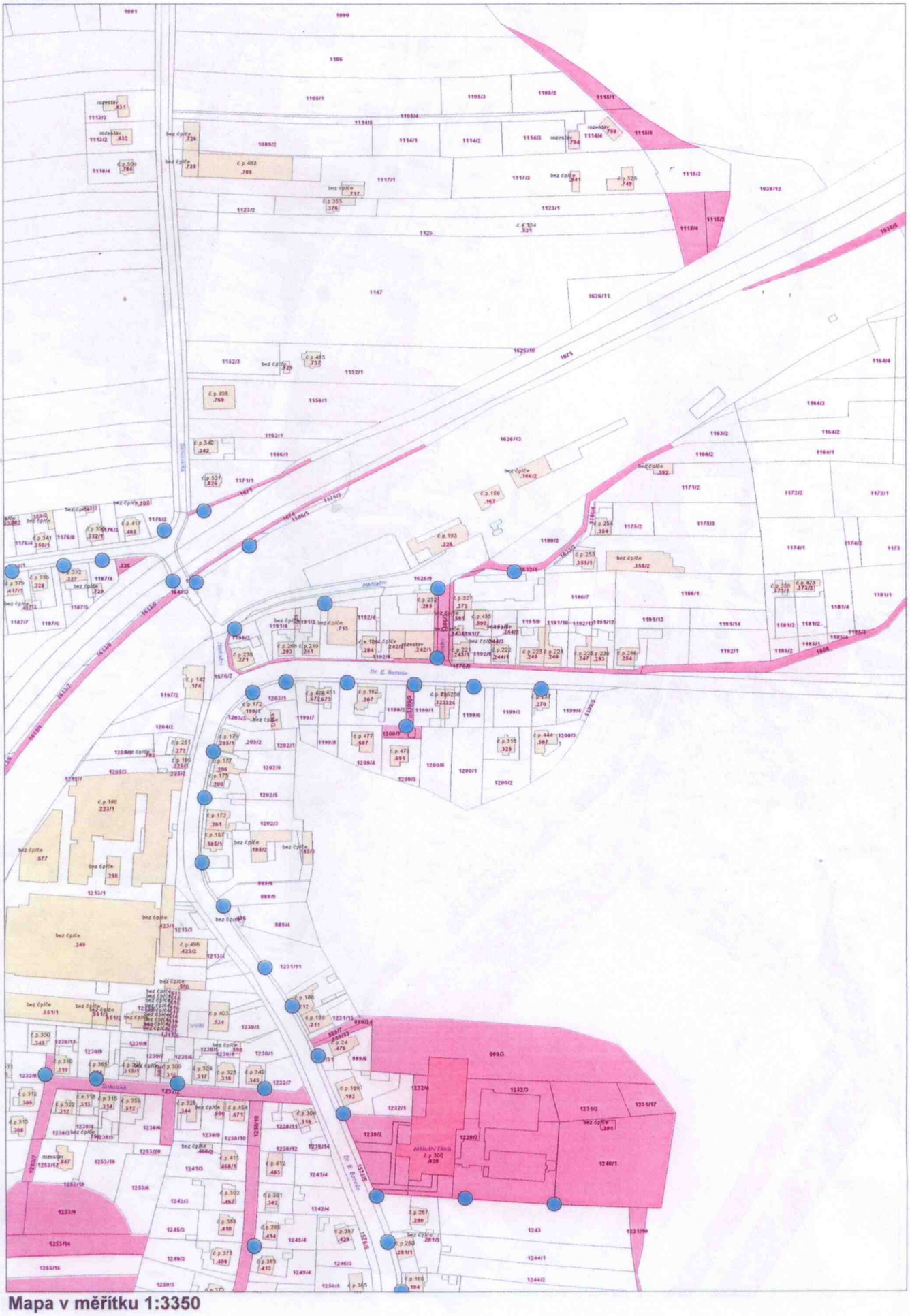

Mapa v měřítku 1:3350

Sestava

Mapa v měřítku 1:3350

Sestava

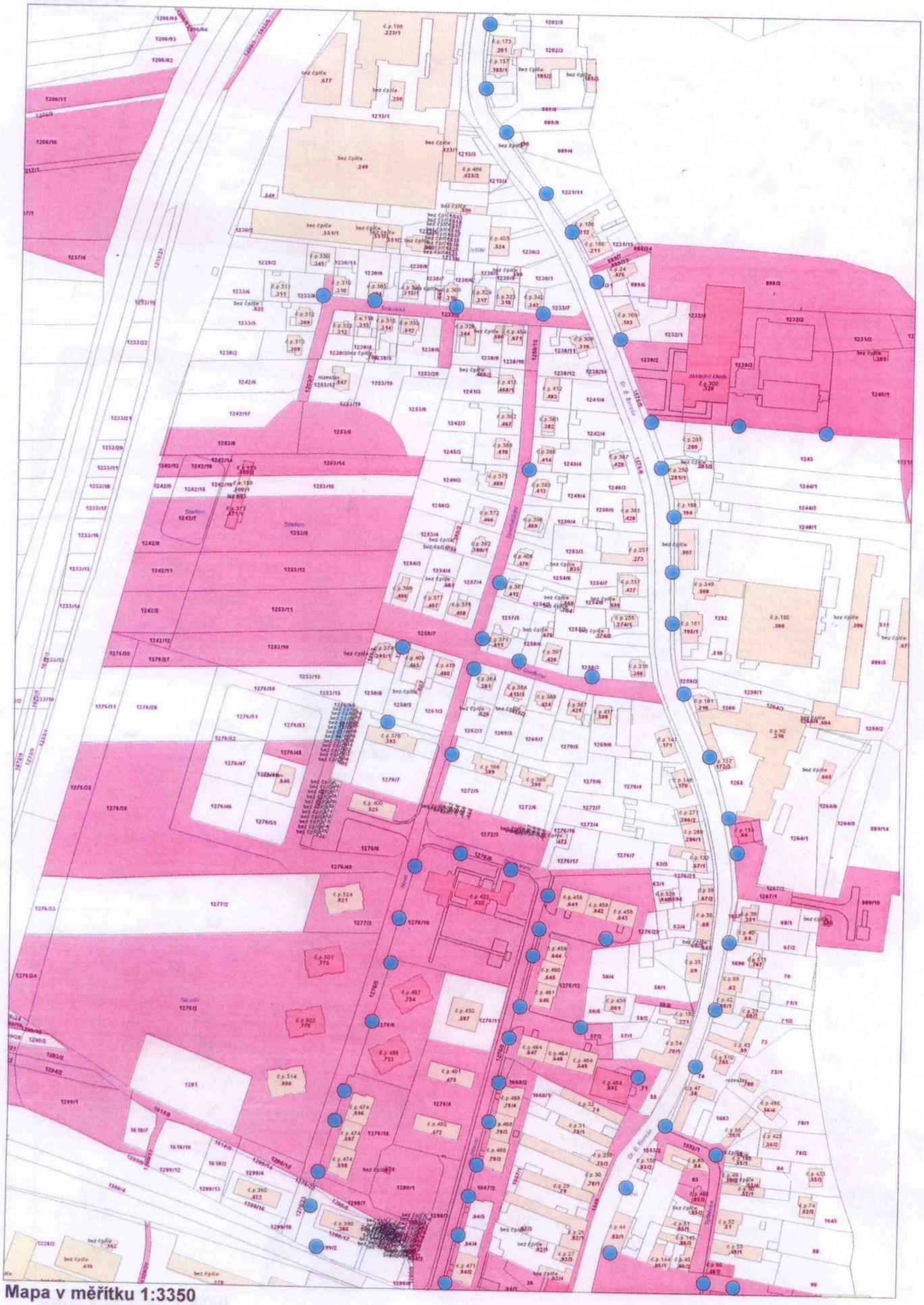

Mapa v měřítku 1:3350

Sestava

Mapa v měřítku 1:3350